Technical and Bibliographic Notes / Notes techniques et bibliographiques

The Institute has attempted to obtain the best original copy available for filming. Features of this copy which may be bibliographically unique, which may alter any of the images in the reproduction, or which may significantly change the usual method of filming, are checked below.

L'Institut a microfilmé le meilleur exemplaire qu'il lui a été possible de se procurer. Les détails de cet exemplaire qui sont peut-être uniques du point de vue bibliographique, qui peuvent modifier une image reproduite, ou qui peuvent exiger une modification dans la méthode normale de filmage sont indiqués ci-dessous.

- [x] Coloured covers/ Couverture de couleur
- [ ] Covers damaged/ Couverture endommagée
- [ ] Covers restored and/or laminated/ Couverture restaurée et/ou pelliculée
- [ ] Cover title missing/ Le titre de couverture manque
- [ ] Coloured maps/ Cartes géographiques en couleur
- [ ] Coloured ink (i.e. other than blue or black)/ Encre de couleur (i.e. autre que bleue ou noire)
- [ ] Coloured plates and/or illustrations/ Planches et/ou illustrations en couleur
- [ ] Bound with other material/ Relié avec d'autres documents
- [x] Tight binding may cause shadows or distortion along interior margin/ La reliure serrée peut causer de l'ombre ou de la distorsion le long de la marge intérieure
- [ ] Blank leaves added during restoration may appear within the text. Whenever possible, these have been omitted from filming/ Il se peut que certaines pages blanches ajoutées lors d'une restauration apparaissent dans le texte, mais, lorsque cela était possible, ces pages n'ont pas été filmées.

- [ ] Coloured pages/ Pages de couleur
- [ ] Pages damaged/ Pages endommagées
- [ ] Pages restored and/or laminated/ Pages restaurées et/ou pelliculées
- [x] Pages discoloured, stained or foxed/ Pages décolorées, tachetées ou piquées
- [ ] Pages detached/ Pages détachées
- [x] Showthrough/ Transparence
- [x] Quality of print varies/ Qualité inégale de l'impression
- [ ] Continuous pagination/ Pagination continue
- [ ] Includes index(es)/ Comprend un (des) index

  Title on header taken from:/ Le titre de l'en-tête provient:

- [ ] Title page of issue/ Page de titre de la livraison
- [ ] Caption of issue/ Titre de départ de la livraison
- [ ] Masthead/ Générique (périodiques) de la livraison

- [x] Additional comments:/ Commentaires supplémentaires: Title page in Ukrainian. Text in Church Slavic language.

This item is filmed at the reduction ratio checked below/
Ce document est filmé au taux de réduction indiqué ci-dessous.

10X	12X	14X	16X	18X	20X	22X	24X	26X	28X	30X	32X
				✓							

Апостоли і Евангелія

на

неділі, празники і дні Святих

цілого року.

після уставу святої грецько-католицької церкви.

BS 2554
C45
A6
1910

Накладом Руської Книгарні
848-850 Main St. Winnipeg, Мап.

HUKRDUP

Апостоли і Евангелія

на

неділі, празники і дні Святих

ЦІЛОГО РОКУ,

після уставу сьвятої греко-католицкої церкви.

Ціна з оправою 50 цт.

Накладом Рускої Книгарні

848-850 Main St. Winnipeg, Man.

BS2554
C45
A6
1910

Ч. 368/Ord.

Одобряется съ стороны гр. кат. Митрополитального Ординаріата.

Львовъ дня 21. Мая 1908.

Сильвестръ
Митрополитъ, е. р.

Въ сѵ́тую и̂ великѹ́ю Недѣ́лю Па́схи.

На Лі̑тѵргіи А̑пто́лъ въ Дѣа́нїихъ, глава̀ I. зача́ло 1.

Пе́рвое оу̑бо сло́во сотвори́хъ о́ всѣхъ, ѡ̑ Ѳеофі́ле, и̂же нача́тъ І̑исъ творі́ти же и̂ оу̑чи́ти, да́же до дне, въ о̑ньже заповѣ́давъ А̑по́столомъ Дх̑мъ сты́мъ, и̑хже и̂зра̀, вознесе́сѧ. Предъ ни́миже и̂ поста́ви себе́ жи́ва по страда́нїи своє́мъ, въ мно́зѣхъ знаменїихъ, дн҃ьми четыредесѧ́тьми я̂вля́сѧ и̂мъ и глаго́ля ѥ̑же о́ ца́рствїи Бж̑їи; съ ни́миже и̂ ѣ́дый, повелѣ́ и̂мъ ѿ Іерусали́ма не ѿступа́тисѧ, но жда́ти ѡ̑бѣтова́нїа О̑тча, ѥ̑же слы́шасте ѿ менѐ. І̑ко І҃ѡа́ннъ оу̑бо крести́лъ е̑сть водо́ю, вы же и̑мате крести́тисѧ Дх̑омъ святы́мъ не по мно́зѣхъ сихъ дн҃ехъ. О̑ни́ же оу̑бо сошє́дшесѧ вопроша́хѫ е̑го́, глаго́люще: „Гд҃и, а̑ще въ лѣ́то сі̑е оу̑строи́ши ца́рствіе Іраи́лево?“ Речѐ же къ ни́мъ: „Не́сть ва́ше

разумѣти времена и лѣта, ѥ́же Ѻ́цъ положи своєю
ѻ́бластію. Но пріѧ́мите сі́лу, нашє́дшу свято́му
Дх҃у на вы́, и вз́дете ми сндѣ́телїе въ Іерусали́мѣ
же и во всей Іуде́и и Самарі́и и да́же до послѣ́д-
нѧѧ земли́.

Ѥ́глїе ѿ Іѡа́нна, глава́ I. зача́ло 1.

Въ нача́лѣ бѣ Сло́во, и Сло́во бѣ ѹ҃ Бг҃а, и
Бг҃ъ бѣ Сло́во. Се́ бѣ и҃скони ѹ҃ Бг҃а, всѧ̀ тѣ́мъ
вы́ша, и безъ него́ ничто́же бысть, ѥ́же бысть.
Въ томъ живо́тъ бѣ, и живо́тъ бѣ свѣ́тъ чело-
вѣ́комъ; и свѣ́тъ въ тьмѣ свѣ́тится и тьма
ѥго́ не ѡ́бѧтъ. Бысть человѣ́къ посла́нъ ѿ Бг҃а,
и҃мѧ ѥ́мꙋ Іѡа́ннъ. Сей пріи́де въ сндѣ́телство,
да сндѣ́телствꙋетъ ѻ҃ свѣ́тѣ, да вси вѣ́рꙋ и҃мꙋтъ
ѥ́мꙋ. Не бѣ той свѣ́тъ, но да сндѣ́телствꙋетъ
ѻ҃ свѣ́тѣ. Бѣ свѣ́тъ и҃стинный, и҃же просвѣща́-
етъ всѧ́каго человѣ́ка гражда́щаго въ мі́ръ. Въ
мі́рѣ бѣ, и мі́ръ тѣ́мъ бысть, и мі́ръ ѥго́ не
позна́. Во свои́ пріи́де, и свои́ ѥго́ не пріѧ́ша;
ѥли́цы же пріѧ́ша ѥго́, дада́ и҃мъ ѻ́бласть ча́домъ
Бж҃іимъ быти, вѣ́рꙋющимъ въ и҃мѧ ѥгѡ̀. И҃же
не ѿ кро́ве, ни ѿ по́хоты плотскі́а, ни ѿ по́хоты
мꙋ́жескі́а, но ѿ Бг҃а роди́шасѧ. И Сло́во Плоть
бысть, и всели́сѧ въ ны, и ви́дѣхомъ сла́вꙋ ѥгѡ̀,
сла́вꙋ я҃ко ѥдинороднагѡ ѿ Ѻ́цꙋ, и҃спо́лнь бла-
года́ти и и҃стины. Іѡа́ннъ сндѣтелствꙋетъ ѻ҃
немъ, и воззва́ глаго́ла: сей бѣ, ѥго́же рѣ́хъ,
и҃же по мнѣ́ гражда́й, предо мно́ю бысть; я҃ко

пе́рвѣе мене́ бѣ. И ѿ и҃сполне́нїа е҆гѡ́ мы вси прїи́мохомъ, и҆ благода́ть возблагода́ть. Ѩ҆ко зако́нъ Мwсе́омъ данъ бысть; благода́ть же и҆ и҃стина І҃исъ Хр҃то́мъ бысть.

На Вечерни, Е҆ѵ҃ліе ѿ Іѡа́нна, гл. XX. зач. 65.

Сѹ́ббѹ по́здѣ въ день той, въ е҆ди́нъ ѿ сѹ́ббѡ́тъ, и҆ две́ремъ затворе́нымъ, и҆дѣ́же бѣ́хѹ ѹ҆чени́цы е҆гѡ́ со́брани стра́ха ра́ди І҃ѹде́йска, прїи́де І҃исъ и҆ ста посредѣ́, и҆ глаго́ла и҃мъ: „Миръ вамъ.“ И҆ сїе́ рекъ, показа́ и҃мъ ре҃бра́ и҆ но́зѣ и҆ ре́бра свои́. Возра́довашасѧ ѹ҆́бо ѹ҆ченицы́ ви́дѣвше Г҃да. Рече́ же и҃мъ І҃исъ па́ки: „Миръ вамъ! ѩ҆коже посла́ мя О҃ц҃ъ, и҆ а́зъ посыла́ю вы.“ И҆ сїе́ рекъ, дꙋ́нѹ, и҆ глаго́ла и҃мъ: „Прїи́мите Дх҃ъ с҃тъ: и҃мже ѿпѹ́стите грѣхы́, ѿпѹ́стятсѧ и҃мъ, и҆ и҃мже держите́, держа́тсѧ.“ Ѳома́ же е҆ди́нъ ѿ двоюна́десѧте, глаго́лемый близне́цъ, не бѣ́ тꙋ съ ни́ми, е҆гда́ прїи́де І҃исъ. Глаго́лахѹ же ѥ҆мꙋ́ дрꙋ́зїи ѹ҆ченицы́: „Ви́дѣхомъ Г҃да.“ О҆нъ же рече́ и҃мъ: А҆́ще не ви́жѹ на ре҃бра́хъ е҆гѡ́ ѩ҆зы́вы гвоздѝнныа, и҆ не вложѹ́ пе́рста моегѡ́ въ ѩ҆зы́вы гвоздѝнныа, и҆ не вложѹ́ ре҃бра́ мои́ю въ ре́бра е҆гѡ́. не и҃мꙋ́ вѣ́ры.

Въ Понедѣльникъ Свѣтлый.

На Лїтургіи, Дѣлъ ѿ Дѣаній, гл. I. зач. 2.

Въ дни ѻны: Возвратишасѧ Апⷭли въ Іерусалимъ ѿ горы нарицаемыѧ Елеѡнъ, ѩже есть близъ Іерусалима, сѵвѡты имѣющїѧ пѵть. И егда внидоша взыдоша на горницѹ, идѣже бѣхѹ пребывающе, Петръ же и Іаковъ, и Їѡаннъ и Андреи, Фїлиппъ и Ѳома, Вардоломеи и Матдеи, Іаковъ Алфеовъ и Симѡнъ Зилѡтъ, и Іѹда Іаковль. Сіи вси бѣхѹ терпяще единодѹшно въ молитвѣ и моленіи, съ женами и Маріею, матерїю Їисовою и съ братїею егѡ. И въ дни тыѧ востав Петръ посредѣ оучениковъ, рече: (бѣ же имене народа вкупѣ ѩко сто и дкадесать.) „Мѹжїе братїе! подобаше скончатисѧ писанїю семѹ, ѩже предрече Дхъ стыи оусты Давидовыми ѻ Іѹдѣ, вышемъ вождь ѩмшихъ Їиса; ѩко причтенъ бѣ съ нами, пріялъ бѣ жребїй слѹжбы сеѧ. Подобаетъ оубо ѿ сходившихсѧ съ нами мѹжей ко всѣко лѣто, въ неже вниде и изыде въ насъ ГДь Їисъ, наченъ ѿ крещенїѧ Іѡаннова даже до дне, въ ѻньже вознесесѧ (на небо) ѿ насъ, свидѣтелю воскресенїѧ егѡ быти съ нами единомѹ ѿ сихъ.“ И поставиша два, Іѡсифа нарицаемаго Варсавѹ, ѩже наречен бысть Іѹстъ, и Матдіа. И помолившесѧ рѣша: „Ты ГДи, сердцевѣдче всѣхъ, покажь, егоже изврали есь ѿ сею двою единаго, пріяти жребїй слѹженїѧ сегѡ и апостольства, изъ негѡже испаде Іѹда ити въ мѣсто свое.“ И даша жребїй ѩма, и паде жребїй на Матдіа, и причтенъ бысть къ единонадесати Апостолѡмъ.

Ѳ҃ла҃ѥ ѿ Іѡа́нна, гл. I. зач. 2.

Бг҃а никто́же ви́дѣ нигдѣ́же; є҆диноро́дный О҃нъ, сый въ лонѣ О҃чи, той ѩсповѣ́да. И҆ сі҃ѥ є҆́сть свидѣ́тельство Іѡа́нново, є҆гда̀ посла́ша І҃удѣ́ѥ ѿ Іерусали́ма ѥре́ѥвъ и҆ леві́тѡвъ, да вопро́сятъ є҆го́: ты кто є҆сѝ? И҆ ѩсповѣ́да и҆ не ѿвержесѧ; и҆ ѩсповѣ́да, я҆́ко нѣ́смь а҆́зъ Хр҃то́съ. И҆ вопроси́ша є҆го́: „Что о҆у҃́бо? И҆лі́а̀ ли є҆сѝ ты?“ и҆ глаго́ла: „нѣ́смь.“ „Проро́къ ли є҆сѝ?“ и҆ ѿвѣща̀: „ни.“ Рѣ́ша же є҆мꙋ҆̀: „кто є҆сѝ? да ѿвѣ́тъ да́мы посла́вшимъ ны; что глаго́леши о҆́ тебѣ́ самѣ́мъ?“ Рече́: „А҆́зъ гласъ҆ вопі́ющагѡ въ пꙋ҆сты́ни; и҆спра́вите пꙋ҆́ть Гд҃не, я҆́кѡже рече́ И҆са́ѩ проро́къ.“ И҆ посла́нїи бѣ́хꙋ҆ ѿ фарі́сѣй, и҆ вопроси́ша̀ є҆го́ и҆ рѣ́ша є҆мꙋ҆̀: „Что о҆у҃́бо крещи́ши, а҆́ще ты нѣ́си Хр҃то́съ, ни И҆лі́а̀, ни проро́къ?“ Ѿвѣща̀ и҆̀мъ Іѡа́ннъ, глаго́ла: „А҆́зъ креща́ю водо́ю; посредѣ́ же васъ стои́тъ, є҆го́же вы не вѣ́сте. Той є҆́сть гра́дый по мнѣ, и҆́же предомно́ю бы́сть, є҆мꙋ҆̀же нѣ́смь а҆́зъ досто́инъ, да ѿрѣ́шꙋ҆ ремѣ́нь сапого́ є҆гѡ̀.“ Сі҃а̀ въ Виданаві́ѳѣ бы́ша о҆́въ о҆́нъ полъ Іѡрда́на, и҆дѣ́же бѣ́ Іѡа́ннъ крестѧ́.

Въ Вто́рникъ Свѣ́тлый.

На Лі҃тꙋ҆ргі҃и, А҆́пла ѿ Дѣа́нїй, гл. II. зач. 4.

Въ дни о҆́ны: Ста́въ Петръ съ є҆динонаде́сятьми, воздви́же гласъ҆ свой, и҆ рече́: „Мꙋ҆́жіе І҃удѣ́йстіи, и҆

вси живу́щіи въ Іерусали́мѣ! сіе́ вамъ разу́мно да
бу́детъ, и внуши́те глаго́лы мо́и. Не во́, я́коже вы
непщу́ете сіи́ пія́ны су́ть; е́сть бо часъ тре́тій дне.
Но сіе́ е́сть рече́нное проро́комъ Іои́лемъ: И бу́-
детъ въ послѣ́днія дни́, глаго́летъ Гдь, и́злію ѿ
Дх҃а моегѡ́ на всѧ́ку плоть, и проре́кутъ сы́нове
ва́ши, и дще́ри ва́ша; и ю́ноши ва́ши ви́дѣнія
у́зрятъ, и ста́рцы ва́ши сно́нія ви́дятъ. Ибо на
рабы́ моя́, и на рабы́ни моя́ въ дни о́ны и́злію
ѹ Дх҃а моегѡ́, и проре́кутъ. И да́мъ чу́деса́ на не-
беси́ горѣ́, и зна́менія на земли́ ни́зу, кровь и о́гнь
и кѵре́ніе ды́ма. Со́лнце преложи́тся въ тьму́, и
лу́на въ кровь, пре́жде да́же не прі́ити дню Гдню
вели́кому́ и просвѣще́нному́. И бу́детъ, всякъ, и́же
а́ще призове́тъ и́ма Гдне, спасе́тся.

Ѕ҃ла҃ѣ ѿ Лу́ки, гл. XXIV. Зач. 113.

Въ вре́ма о́но: Пе́тръ воста́въ тече́ къ гро́бу,
и приникъ, ви́дѣ рі҃зы е҃ди́ны лежа́ща, и ѿи́де,
къ себѣ́ дивя́ся бы́вшему́. И се два ѿ нихъ бѣ-
ста и́дуща въ то́йже день въ весь ѿстоя́ніе ста́-
дій шестьдеся́тъ ѿ Іерусали́ма, е́йже и́ма Ем-
маю́съ И та҃ бесѣдоваста къ себѣ́ о́ всѣ́хъ сихъ
приключи́шихся. И бысть бесѣ́дующема и́ма и
совопроша́ющемася, и са́мъ Іи҃съ привли́жився и-
да́ше съ ни́ма. О́чи же ею́ держа́стѣся, да е҃гѡ
не позна́ета. Рече́ же къ ни́ма: „Что су́ть словеса́
сі҃а, и҆ ни́хже стязу́етася къ себѣ́ и́дуще, и е҃ста
дра́хла?“ Ѿтѣщи́въ же е҃ди́нъ, е҃му́же и́ма Кле-
о́па, рече́ къ нему́: „Ты ли е҃ди́нъ пришле́цъ е҃си

къ Іерⷭалимѣ, и не оу҃вѣдѣ́ша сі́и бы́вшихъ въ немъ въ дни сі́и?" И рѣ́ша и́ма: „кі́ихъ?" Она́ же рѣ́ста є́мꙋ, ꙗ́же ѡ҃ Іи̑сѣ Назарани́нѣ, и́же бысть мꙋ́жъ проро́къ, си́ленъ дѣ́ломъ и сло́вомъ предъ Бго́мъ и всѣ́ми людьмі́; ка́кѡ преда́ша є́гѡ҆ а҆рхіере́е и кнѧ́зи на҃ши на ѻ҃сꙋжде́нїе смє́рти, и распа́ша є́гѡ҆. Мы же надѣ́ахомсѧ, ꙗ́ко сей е́сть хотѧ́ и҃зба́вити Ісраи́лѧ; но и надъ всѣ́ми си́ми, тре́тїй сей день е́сть днесь, ѿне́лѣже сі́и бы́ша. Но и жены́ нѣ́кіи ѿ̀ насъ ѹ҃жаси́ша ны, бы́вшіи ра́нѡ ѹ҃ гро́ба; и не ѡ҃брѣ́тше тѣлесе́ є́гѡ, прїидо́ша глаго́люще: ꙗ́ко и ѵ҃вле́нїе а҆гг҃ла ви́дѣша, и́же глаго́лютъ є́гѡ҆ жи́ва. И и҆до́ша нѣ́цыи ѿ̀ насъ къ гро́бꙋ, и ѡ҃брѣто́ша та́кѡ, ꙗ́кѡже и жены́ рѣ́ша; само́гѡ же не ви́дѣша. И той рече́ къ ни́ма: „ѻ҃ несмы́сленнаѧ и кꙋ́снаѧ се́рдцемъ ѣ́же вѣ́ровати ѡ҃ всѣ́хъ, ꙗ́же глаго́лаша проро́цы! Не сі́и ли подова́ше пострада́ти Хр҃тѡ́, и вни́ти въ сла́вꙋ свою́?" И нача́въ ѿ҃ Мѡ҃се́а и ѿ҃ всѣ́хъ проро́къ, сказова́ше и́ма ѿ҃ всѣ́хъ писа́нїй, ꙗ́же ѡ҃ немъ. И приближи́шасѧ къ весь, къ нꙋ́же и҆да́ста; и той твори́шесѧ далеча́йше и҆́ти. И ѵ҃ждо́ста є́гѡ҆, глаго́люще: Ѡ҃бліза́и съ на́ми, ꙗ́ко къ ве́черꙋ е́сть, и приклони́лсѧ е́сть день;" и вни́де съ ни́ма ѡ҃блещи. И бысть, ꙗ́ко возлежѣ́ съ ни́ма, прїе́мъ хлѣ́въ, благослови́, и преломи́въ даѧ́ше и́ма. Ѻ҃тве́ма же ѿ҃верзо́стѧсѧ ѻ҃чи, и позна́ста є́гѡ҆: и той невиди́мъ бысть

ѥма. И рекóста къ себѣ: „Не сéрдце ли нáшо горѣ
вѣ въ нáю, егдà глагóлаше нáма на пѫти, и егдà
скáзоваше нама писáнїа?" И востáвша въ тóй
часъ, возвратúстася въ Їерусалúмъ и обрѣтóста
собранéныхъ единонáдесѧте и ѥже вмѣстѣ съ нúми
глагóлющихъ: ѩко воúстинѫ костà ГДь, и ѩвúсѧ
Сúмѡнѫ. И тѣ повѣдаста, ѩже вúша на пѫти,
и ѩкѡ познáся ѥма въ преломлéнїи хлѣва.

Недѣля є. Ѳѡмúна.

На Оу҃трени, Євангéлїе воскрéсное ѕ҃.

(Зри въ концѣ кнúги сеѧ.)

На Лїтѵ́ргіи, Ап҃лъ ѿ Дѣáнїй, гл. V. Зач. 14.

Въ дни ѻ҃ны: Рѫкáми Апóстольскими вúша знáменїа и чѫдесà въ лю́дехъ мнúзѣ. И вмѣстѣ единодѫ́шно есн въ притвóрѣ Соломúни. Ѳ҃ прóчихъ же никтóже смѣáше прилѣплáтися ѥмъ, но велúчáхѫ ѩхъ лю́дїе. Пáче же прилагáхѫся вѣрующїи ГДеви, мнóжество мѫжéй и жéнъ: ѩко и на стóгны ѩзноси́ти недѫ́жныа, и полагáти на постéлѧхъ и на одрéхъ, да градѫщѝ Петрѫ, поне сѣнь егѡ осѣнúтъ нѣкоего ѿ-нихъ. Сходѧщáшеся же мнóжество ѿ окрестныхъ градúвъ въ Їерусалúмъ, принося́ще недѫ́жныа и страждущїа ѿ дѫхъ нечúстыхъ, ѥже ѩцѣлевáхѫся еси. Востáвъ же архїерéй и есн, ѥже съ нимъ, сѫщаа ересь саддукéйскаа, испóлнишася зáвести и возложúша рѫки своѧ на Апóстолы, и послáша ѩхъ въ совлюдéнїе ѻ҃бщее. Аггл же ГДнь нóщїю ѿверзе двéри темнúцы, изведà же ѩхъ рече: „Идúте, и стáвше глагóлите въ цéркви людемъ всà глагóлы жúзни сеѧ."

Ѳ҃глїе ѿ Їѡа́нна, гл. XX. зач. 65.

Ѻ́ц҃ь по́здѣ вь день той, вь є́динѹ ѿ сѹ́ббѡ́тъ, и̂ две́ремь затворе́нымь, и̂дѣ́же бѣ́ѧхѹ оученицы̀ є́гѡ̀ со́брани стра́ха ра́ди ѽ́дѣйска, прїи́де Їи̃сь, и̂ ста̀ посредѣ́, и̂ глаго́ла и̂̀мъ: „Миръ вамъ!“ И̂ сїѐ рекъ, показа̀ и̂̀мъ рѹ́цѣ и̂ но́зѣ и̂ ре́бра свои̂̀. Возра́довашасѧ же сѧ оученицы̀ ви́дѣвше Гд҃а. Рече́ же и̂̀мъ Їи̃сь па́ки: „Миръ вамъ! ѩ̀коже посла̀ мѧ Ѻ́ц҃ь, и̂ а́зъ посыла́ю вы.“ И̂ сїѐ рекъ, дѹ́нѹ и̂ глаго́ла и̂̀мъ: „Прїи́мѝте Д҃ха сты̀̃: и̃̀мже ѿпѹ́ститѐ грѣ́хы̀, ѿпу́стятсѧ и̂̀мъ; и̂ и̃̀мже держитѐ, держа́тсѧ“ Ѳома̀ же є́динъ ѿ двоюна́десѧте, глаго́лемый близне́цъ, не бѣ́ съ ни́ми, є́гда̀ прїи́де Їи̃сь. Глаго́лахѹ же ѥ̀мѹ̀ дрѹ́зїи оученицы̀: „Ви́дѣхомъ Гд҃а.“ Ѻ́нъ же рече́ и̂̀мъ: „А̏ще не ви́жѹ на рѹ́кѹ є́гѡ̀ ѩ̃звы гвоздѝнныа, и̂ не вложѹ́ пе́рста моегѡ̀ въ ѩ̃звы гвоздѝнныа, и̂ не вложѹ́ рѹ́кѹ мою̀ въ ре́бра є́гѡ̀, не и̂̀мѹ вѣ́ры.“ И̂ по днє́хъ ѻ́смѝхъ па́ки бѣ́ѧхѹ вънѹ́трь оученицы̀ є́гѡ̀, и̂ Ѳѡма̀ съ ни́ми. Прїи́де Їи̃сь две́ремь затворе́нымь, и̂ ста посредѣ́ и̂̀хъ и̂ рече́: „Миръ вамъ!“ Пото́мъ глаго́ла Ѳѡмѣ̀: „Принесѝ перстъ твоѝ сю́дѣ, и̂ вижь рѹ́цѣ моѝ, и̂ принесѝ рѹ́кѹ твою̀ и̂ вложѝ въ ре́бра моѧ̀, и̂ не вѣ́ди невѣ́ренъ, но вѣ́ренъ.“ И̂ ѿвѣщаѧ̀ Ѳѡма́, и̂ рече́ ѥ̀мѹ̀: „Гд҃ь мой и̂ Бг҃ъ мой.“ Глаго́ла ѥ̀мѹ̀ Їи̃сь: „Ѩ̃ко ви́дѣлъ мѧ вѣ́ровалъ є̀сѝ; блаже́ни неви́дѣвшіи и̂ вѣ́ровавшіи“ Мнѡ́гаа же и̂ ѩ̃на

зна́менїа соткорі́ Ї҃сь предъ оу҃ченикы̀ свои́ми, ѣ҃ же не сѣ́ть пи́сана въ кни́гахъ сихъ. Сі́и же пи́сан
вы́ша, и̂ да вѣ́руете, я҃ко Ї҃сь е́сть Хр҃то́съ сы́н
Бж҃ій, и̂ да вѣ́рующе живо́тъ и҃мате въ и҃мя е́гѡ

Недѣ́ла г҃. о҆ Мvронóсицахъ.

На Оу҃трени, Є҃вангє́лїе воскре́сное г҃.

На Лїтvргі́и,

А҆по́столъ въ Дѣ́а́нїихъ, гл. VI, зач. 16.

Въ дни о҃ны: Оумно́жившимъ са оу҃ченикы́мъ, бы́сть ропта́нїе Є҃лли́нwвъ къ Є҃вре́емъ, я҃ко презира́емы быва́хѫ въ сл҃ужє́нїи повседне́вне́мъ вдови́цы и҃хъ. Призва́вше же двана́десать мно́жество оу҃чени́къ, рѣ́ша: „Не оу҃го́дно е́сть намъ, о҆ста́вльшимъ сло́во Бж҃їе, слvжи́ти трапе́замъ. Оусмотри́те оу҃бо, бра́тїе, мvжѝ wт҃ васъ сендѣ́тельство-ва́ны седмь, и҃спо́лнены Дх҃а ст҃а̀ и̂ премvдрости, и҃мже поста́вимъ надъ слvжвою сє́ю; мы же въ молі́твѣ и̂ слvже́нїи сло́ва превvдемъ.“ И̂ оу҃го́дно бы́сть сло́во сі́е предъ всѣ́мъ наро́домъ. И̂ и҃зра́ша Сте́фана, мvжа и҃спо́лнена вѣ́ры и̂ Дvха ст҃а̀, и̂ Фі҃ли́ппа, и̂ Про́хора, и̂ Ни҃кано́ра, и̂ Ті҃мѡ́на, и̂ Пармє́на, и̂ Ни҃колá пришє́лца Анті҃охі́йскаго, и҃мже поста́виша предъ А҆по́столы, и̂ помоли́вшеся возложи́ша на на рvц̑ѣ. И̂ сло́во Бж҃їе расташе́, и̂ мно́жашеса число́ оу҃чени́къ въ Іерvсали́мѣ зѣ́лѡ; и̂ мно́гъ наро́дъ свацє́нникwвъ послvша́хѫ вѣ́ры.

Є҃вангє́лїе wт҃ Ма́рка, гл. XV. зач. 69.

Въ вре́мя о҃но: Прі҃йде Іwсі́фъ и҃же wт҃ Ари҃мафе́а, благоокра́зенъ сове́тникъ, и҃же и̂ той бѣ̀

чáа цáрствїа Бжїа, дерзнóвх кнúдѣ кх Пїлáтѹ, и проси тѣлесè Їисовà. Пїлáтх же дивúсѧ, ѣщи ѹжè ѹмре; и призвáвх сóтника, вопроси є̑гѡ, ѣщи ѹжè ѹмлр? И ѹвѣдѣвх ѿ сóтника, даді Тѣло Їѡсифови. И кѹпúвх плащаницѹ, и снемх є̑гѡ, ѡвитх плащаницею, и положи є̑гó вх гробѣ, їже вѣ їзсѣчена ѿ кáмене; и привали кáмень надх двéри гробà. Марїа же Магдалúна и Марїа Їѡсíѷа зрáстѣ, гдѣ є̑гѡ полагáхѹ. И минѹвшю сѹббѡтѹ, Марїа Магдалúна и Марїа Їáковлѧ и Салѡмїа кѹпúша âрѡмáты, да пришéдше помáжѹтх Їисà. И зѣлѡ заутра вх ёдинѹ ѿ сѹббѡтѹ прїидóша на гробх, возсіáвшю сóлнцю. И глаголáхѹ кх себѣ: „Кто ѿвалúтх намх кáмень ѿ двéрїй гробà?“ И воззрѣвше видѣша, їако ѿтвалéнх вх кáмень; вх бо велíй зѣлѡ. И вшéдше вх гробх, видѣша ю҃ношю сѣдáщїа вх десны́хх, одѣяна вх одéждю вѣлю, и ѹжасóшасѧ. Онх же глаголà имх: „Не ѹжасáйтесѧ! Їисà їщетє Назарянúна распáтаго; востà, нѣсть здѣ; се мѣсто, идѣже положúша є̑гѡ. Но идúте, рцúте ѹчéникѡмх є̑гѡ и Петрóви, їако каркх вы вх Галїлéи; тáмѡ є̑гѡ ви́дите, їакѡже рéчї вамх.“ И ѝзшéдше вѣжáша ѿ гробà; имáше же ѭхх трéпетх и ѹжасх, и никомóже ничесóже рѣшà; болхѹ бо сѧ.

Недѣла Д. о Разслабленномъ.

На Оу҃трени, є҆вагг҃ліе воскр҃сное а҃.

На Лі҃тоургі҃и.

Апо́стола въ Дѣа́нїихъ, гл. IX. зач. 2

Въ дни о҃ны: Бысть Петро́ посѣщ҃а́ющ҃и всѣхъ
сни́ти и҆ къ ст҃ы́мъ живу́щимъ въ Лу́ддѣ. Обрѣ҃т
же та́мо человѣ́ка нѣ́коего, є҆нео́ имѧ́немъ, Ѥ҃нея́,
лѣ́тъ лежа́ща на о҆дрѣ́, и҆́же бѣ разсла́бленъ. И҆ рече
є҆мꙋ̀ Петръ: „Ѥ҃нее́, и҆сцѣлѧ́етъ тѧ҆ Іи҃съ Хр҃и҃сто́съ;
воста́ни съ посте́ли твое́й.“ и҆ а҃ві҃е воста̀. И҆ ви́-
дѣ́ша є҆го̀ вси живу́щ҃ін въ Лу́ддѣ и҆ въ Ѷссарѡ́нѣ,
и҆́же обрати́шасѧ ко Гд҃ꙋ̀. Въ Іѡ҃ппі́и же бѣ́ нѣ́кая
ꙋ҆ченица́, и҆́менемъ Таві́ѳа и҆́же сказа́ема глаго́летсѧ
Ги́рна; сі҃а̀ бѣ́ше и҆спо́лнена бла́гихъ дѣ́лъ и҆ ми́ло-
стынь, и҆́же твора́ше. Бысть же въ дни ты́ѧ во-
лѣ́вшей ѥ҃й ꙋ҆мре́ти; о҆мы́вше же ю҆̃ положи́ша въ
го́рници. Близѣ же сꙋ́щи Лу́ддѣ Іоппі́и, ꙋ҆ченицы
слы́шавше, я҆́ко Петръ е҆́сть въ ней, посла́ша два
мꙋ́жа къ немꙋ̀, моля́ще е҆го̀, не о҆клѣни́тисѧ, прі́йти
до нихъ. Воста́въ же Петръ и҆́де съ ни́ма; е҆го́же
прише́дша возведо́ша въ го́рницꙋ̀, и҆ предста́ша є҆мꙋ̀
всѣ̀ вдовѣ́цы пла́чꙋщ҃е и҆ показꙋ́ю́ще ри́зы и҆ о҆де́жды,
я҆́же сотвора́ше съ ни́ми сꙋ́щи Ги́рна. И҆згна́въ же
вонъ всѣ̀ Петръ, и҆ прекло́нь колѣ́нѣ помоли́сѧ; и҆
обра́тисѧ къ тѣ́лꙋ, рече́: „Таві́ѳо, воста́ни!“ Она̀
же ѿверзе о҃чи свои́, и҆ ꙗ҆́вшисѧ Петрꙋ̀, сѣ́де. По-
да́въ же ѥ҃й рꙋ́кꙋ, воздви́же ю҆̃; и҆ призва́въ ст҃ы́ѧ и҆
вдовѣ́цы, поста́ви ю҆̃ жи́ву. Оуѣ́дано же бысть
сі҃е по всей́ Іоппі́и, и҆ мно́зи вѣ́роваша въ Гд҃а.

Отъ Іωа́нна, гл. V. зач. 14.

Въ вре́мя о́но: Взы́де Іи̃съ въ Іерусали́мъ. Е́сть же въ Іерусали́мѣхъ о́вчая купе́ль, и҆́же глаго́лется е҆вре́йски Ви҆ѳесда́, пять притво́ръ и҆́мущи. Въ тѣ́хъ слежа́ше мно́жество болѧ́щихъ, слѣпы́хъ, хромы́хъ, сухи́хъ, чаю́щихъ движе́нїя воды́. Ѳ҆́гг҃ъ бо Гдн҃ь на всѧ́ко лѣ́то сходя́ше въ купе́ль, и҆ возмуща́ше во́ду; и҆ и҆́же пе́рвѣе вхожда́ше по возмуще́нїи воды́ здра́въ бываше́, ѩ҆́цѣмже неду́гомъ одержи́мъ бываше́. Бѣ́ же тꙋ̀ нѣ́кїй человѣ́къ, трїдесять и҆ о́смь лѣ́тъ и҆мы́й въ неду́зѣ свое́мъ. Сего́ ви҆́дѣвъ и҆съ лежа́ща, и҆ разꙁна́въ, я҆́ко мнѡ́га лѣ́та ꙋ҆́же и҆ма́ше въ неду́зѣ, глаго́ла е҆мꙋ̀: „Хо́щеши ли цѣ́лъ бы́ти?“ Ѿтвѣща́ е҆мꙋ̀ неду́жный: „Гдн҃и, человѣ́ка не и҆́мамъ, да е҆гда́ возмути́тся вода́, вве́ржетъ мѧ въ купе́ль. Е҆гда́ же прихожда́ѧ а҆́зъ, и҆нъ пре́жде мене́ схо́дитъ.“ Глаго́ла е҆мꙋ̀ Іи̃съ: „Востани́, возми́ о҆́дръ твои́ и҆ ходи́.“ И҆ а҆́бїе здра́въ бысть человѣ́къ, и҆ взе́мъ о҆́дръ свои́ и҆ хожда́ше: въ же сꙋ́ббѡту въ той день. Глаго́лаху́ же жи́дове и҆сцѣлѣ́вшемꙋ: „Сꙋ́ббѡта е҆́сть, не досто́итъ ти взя́ти о҆́дра твоего́ю.“ Они́ же ѿвѣща́ и҆мъ: „И҆́же мѧ сотвори́ цѣ́ла, той мнѣ́ рече́: возми́ о҆́дръ твои́ и҆ ходи́.“ Вопроси́ша же е҆го́: „Кто е҆́сть человѣ́къ рекы́й ти: возми́ о҆́дръ твои́ и҆ ходи́?“ И҆сцѣлѣ́вый же не вѣ́дѣше, кто е҆́сть? Іи̃съ бо оукло́нисѧ, наро́да сꙋ́щꙋ на мѣ́стѣ. По-

тѣмъ же сѣрѣти его Іїсъ въ церкви, и рѣчи ѣ
„Се здравъ сей; кто́мъ не согрѣшій, да не гѣ
ти что. вѣдетъ." Иде же человѣкъ и повѣда
дѣлѣ: яко Іїсъ есть, иже на сотвори цѣ

Недѣля 6. о Самаряни́ни.

На Оу҃трени, Є҃вангѣліе воскре́сное з҃.

На Лїтѵргі́и.

Апо́столъ къ Дѣ́ѧнїихъ, гл. XI. зач. 28

Въ дни о҃ны: Разсѣ́кшїисѧ Апо́столи ѿ скѣ́рбн
ѣ́вшїа при Стефа́нѣ, прондо́ша да́же до Фїнїкі
и Кѵ́пра и Антїохі́и, ни еди́номоу же глаго́люще
сло́во, то́кмо І҃удє́ѡмъ. Бѣ́ху же нѣ́цїи ѿ нихъ мѹ́жїе
Кѵ́прстїи и Кѵрнѣ́йстїи, и́же ѡшє́дше въ Антїохі́ю,
глаго́лаху къ Є҃ллинѡмъ, блговѣствѹ́юще Гд҃а І҃ї
И рѹ́ка Гд҃нѧ съ ни́ми; мно́гое же число вѣ́рова
ше, ѡбрати́шасѧ къ Гд҃ѹ. Ѡслы́шано же бысть сло́во
нихъ въ ѹ҃шїю церкве сѹ́щїѧ въ Іерусали́мѣ, и по
сла́ша Варна́ву прейти́ да́же до Антїохі́и. И́же пришє́дъ
и ви́дѣвъ бл҃года́ть Бж҃їю, возрадова́сѧ, и моля́ше
всѣ́хъ, и҃зволи́ѧ сє́рдца тверди́ти ѡ Гд҃ѣ; бѣ
бо мѹ́жъ бл҃гъ и и҃сполнь Дх҃а свѧ́та и вѣ́ры. И
приложи́сѧ наро́дъ мно́гъ Гд҃ѣви. И҃зы́де же Варна́ва
въ Тарсъ взыска́ти Са́ѵла; и сре́тъ ѥ҃го, приведѐ
въ Антїохі́ю. Бысть же и҃мъ лѣ́то цѣ́ло совращ҃а́тисѧ
въ церкви, и ѹ҃чи́ти наро́дъ, нарещи же пре́жде въ
Антїохі́и ѹ҃ченики хр҃істі́аны. Ѳ ѹ҃ченицѣхъ же; ѣ҆ще
кто и҃мѣ́ше что, и҃зволи́ша кі҃ждо и҃хъ на слѹ́жбѹ
посла́ти живѹ́щимъ въ І҃удє́и бра́тїямъ; є҃же и со
твори́ша, посла́вше къ старцемъ рѹ́кою Варна́вины
и Са́ѵлю.

Ѳ҃тлъ ѿ Їѡа́нна, гл. IV. зач. 12.

Въ вре́мя о҃но: Прїи́де Їи̃съ въ градъ Самарі́йскій, глаго́лемый Сїха́рь, бли́зъ сёлу, ю҃же дадѣ Ія́кѡвъ Їѡсі́фѹ, сы́ну своему́. Бѣ́ же та́мѡ и́сточникъ Ія́кѡвль. Їи̃съ же ѹ҃тружда́ся ѿ пути́ сѣдя́ше та́кѡ на и́сто́чницѣ; бѣ́ же и́мъ часъ шестый. Прїи́де жена́ ѿ Самарі́и поче́рпати во́ды. Глаго́ла ѥ́й Їи̃съ: „Даждь ми пи́ти.“ (Ѹ҃ченицы́ бо его́ ѿшли́ бя́хѹ въ гра́дъ, да бра́шна ѹ҃пя́тъ). Гла́ ѥ́мѹ́ жена́ Самаря́нина: „Ка́кѡ ты жидо́винъ сы́й, ѿ мене́ пи́ти про́сиши, жены́ Самаря́нины сѹ́щїа?“ не прикаса́ютъ бо ся жи́дове Самаря́нѡмъ. Ѿвѣщ҃а́ Їи̃съ и́ рече́ ѥ́й: „Аще бы вѣ́дала е҆сѝ да́ръ Бжі́й, и́ кто е҆́сть глаго́лай ти: даждь ми пи́ти, ты бы проси́ла ѹ҃ него́, и́ да́лъ бы ти во́ды жи́вы. „Глаго́ла ѥ́мѹ́ жена́: „Гдⷭ҇и, ни почерпа́ла и҃маши, и́ студене́ць е҆́сть глубо́къ; ѿ́кѹду ѹ҃бо и҃маши, во́ды жи́вы? Е҆да́ ты во́лій е҆сѝ ѻ҆ц҃а́ на́шегѡ Ія́кѡва, и҃же да́дѣ на́мъ студене́ць сей, и́ той и҃зъ него́ пи́тъ и́ сы́нове его́ и́ ско́ти его́?“ Ѿвѣщ҃а́ Їи̃съ и́ рече́ ѥ́й: „Всѣ́къ пі́яй ѿ воды́ сея́, жа́ждетсѧ па́ки; а҆ и҃же пі́етъ ѿ воды́, ю҃же а҆́зъ да́мъ ѥ́мѹ́, не жа́ждетсѧ во ве́ки; но вода́, ю҃же а҆́зъ да́мъ ѥ́мѹ́, во́детъ во не́мъ и́сто́чникъ воды́ теку́щїа въ живо́тъ ве́чный.“ Глаго́ла къ нему́ жена́: „Гдⷭ҇и, даждь ми сію́ во́ду, да ни жа́ждѹ, ни прихо́ждѹ сю́ды поче́рпати.“ Глаго́ла ѥ́й Їи̃съ: „Йди́ приглаше́

мѹ́жа твоего́ и̑ прїи́ди сю́ду." Ѻ́тца́ жен
рече́ є́мѹ́: „Не и́мамъ мѹ́жа." Глаго́ла е́й І̑и
„До́бре́ рекла́ є́си, я́ко мѹ́жа не и́мамъ; п
бо мѹ́же́й и́мѣла є́си; и̑ нн́нѣ, є́гѡ́же и́ма
нѣ́сть ти мѹ́жъ; се кои́стинѹ рекла́ є́си." Глаг
є́мѹ́ жена́: „Гдн, вижѹ, я́ко проро́къ є́си т
Ѻ́цы́ на́ши въ горѣ́ сей поклони́шася, и̑ вы г
го́лете, я́ко въ І̑ерѹсали́мѣ́хъ є́сть мѣ́сто, и̑дѣ́
кла́натися подоба́етъ." Глаго́ла е́й І̑и́съ: „Же́
вѣ́рѹ́ ми и́мн, я́кѡ гряде́тъ часъ, є́гда́ ни
горѣ́ сей, ни въ І̑ерѹсали́мѣ́хъ покло́нитеся Ѻ́ц
Вы кла́наетеся, є́гѡ́же не вѣ́сте; мы кла́наемся
є́гѡ́же вѣ́мы; я́ко спасе́нїе ѿ І̑ѹде́й є́сть. Н
гряде́тъ часъ, и̑ нн́нѣ є́сть, є́гда́ и̑стннїи по
кло́нницы покло́нятся Ѻ́тцꙋ̀ дх҃о́мъ и̑ и̑стино
и̑бо Ѻ́цъ таковы́хъ и̑щетъ покланя́ющихся є́мꙋ̀
Дх҃ъ є́сть Бг҃ъ; и̑ и̑же кла́нается є́мꙋ́, дх҃о́мъ
и̑ и̑стѝною досто́итъ кла́натися." Глаго́ла є́мꙋ̀
жена́: „Вѣ́мь, я́ко Мессі́а прїи́детъ, глаго́лемы
Хр҃то́съ; є́гда́ той прїи́детъ, возвѣ́ститъ намъ
всѣ́." Глаго́ла е́й І̑и́съ: „А̑зъ є́смь, глаго́лю
съ тобо́ю." И̑ тогда́ прїи́доша ѹ̑ченицы є́гѡ̀
и̑ чюжда́хѹ́ся, я́кѡ съ женою́ глаго́лаше; о́бы́че
никто́же рече́: чесо́ и̑щеши, и̑ли что глаго́леши
съ нею́? Ѻ́стави́ же водоно́съ свой жена́ и̑ и̑дѐ
въ градъ, и̑ глаго́ла человѣ́кѡмъ: „Прїидѣ́те
и̑ ви́дите человѣ́ка, и̑же рече́ ми всѣ́, а̑ще не-
творі́хъ; є́да́ той є́сть Хр҃то́съ?" И̑зыдо́ша

же ѣзх грáда, и градáхў кх немў. Между же сими молáхў єгó оученицы єгю, глаголюще: „Равві, ѣжь.“ Онх же рече имх: „Азх врáшно ѣмамх ѣсти, єгóже вы не вѣсте.“ Глаголáхў же оученицы кх себѣ: „Да, кто принесé емў ѣсти?“ Глаголе имх Іисх: „Мой врáшно есть, да сотворю волю послáвшагю мz, и совершў дѣло єгю. Не вы ли глаголете, ꙗко єщé четы́ре мѣсяцы сѣть и жáтва прїидетх? Се глаголю вамх: возведи́те óчи вáши и ви́дите нивы, ꙗко плáвы сѣть кх жáтвѣ оужé. И жнай мздў прїéмлетх, и совирáетх плодх кх живóтх вѣчный, да и сéй кúпѣ рáдуется и жнай. О семх бо слóво есть йстинное, ꙗко инх есть сéй, и инх жнай. Азх послáхх вы жáти, ѝдѣже вы не трудúстеся; ини трудúшася, и вы кх трудх ихх внидóсте.“ Ѿ грáда же тогю мнóзи вѣровáша кх Онь ѿ Самарáнх, за слóво жены свидѣтельствующїа, „ꙗко рече ми всѧ̑, ели́ка сотворúхх.“ Єгда же прїидóша кх немў Самарáне, молáхў єго, да вы пребы́лх оу нихх. И пребы́сть тў два дни; и мнóгю пáче вѣровáша за слóво єгю; жен҃ѣ же глаголáхў: „Йко нектомў за твою бесѣдў вѣрýемх; сáми бо слы́шахомх и вѣмы, ꙗко сей есть воистинў Спасх мíрў, Хр҃тóсх.

Недѣла ѕ. о Слѣпцѣ.

На Оу҃трени, Евангелїе воскресное. ѝ.

На Лїтоургїи.

Апо́столъ въ Дѣа́нїихъ, гл. XVI. зач. 3

Въ дни о҃ны: Бысть ѝдо҃вцѣмъ Апо́столшмъ и
моли́твѣ, о҃троковѣ́ица нѣ́кая ѝмѣ́ющая дх҃а пыт
а́вша срѣ́тѣ ѝхъ, ѥ҃же стяжа́нїе мно́го дава́ше гос
подемъ свои́мъ, волхвова́ющи. Та послѣ́довавши
Па́влу ѝ Сі́лѣ, взыва́ше глаго́люще: Сіи человѣ́цы
рабѝ Бж҃а вы́шняго сѫ́ть, ѥ҃же возвѣща́ютъ намъ
пу҃ть спасе́нїа." Се́ же твора́ше на мнѡ́ги дни.
Стѣ́живъ же сѧ Па́велъ, ѝ о҃бра́щься, дх҃ови рече́:
„Запрещаю́ ти ѝменемъ І҃иса Хр҃та́. ѝзы́ди ѝзъ
нея́!" ѝ ѝзы́де въ томъ часѣ́. Ви́дѣвше же гос-
по́дїе ѥ҃а, ѩ҃кѡ ѝзы́де надѣ́жда стяжа́нїа ѝхъ,
поѧ́вше Па́вла ѝ Сі́ла, влекѡ́ша на торгъ къ кна-
зѣ́мъ. ѝ приведе́ше ѝхъ къ воево́дамъ, рѣ́ша: „Сіи
человѣ́цы возмѫща́ютъ града нашѧ, ю҃де́е сѫ́ще,
ѝ завѣща́ваютъ о҃бы́чаи, ѝхъже не досто́итъ намъ
прїима́ти ни твори́ти, ри́мляномъ сѫ́щимъ." ѝ
сни́деся наро́дъ на ниχъ, ѝ воеводы разтерза́вше
ѝмъ ри҃зы, вели́хѫ па́лицами вѣ́ти ѝхъ. Мнѡ́ги же
да́вше ѝмъ ра́ни, всади́ша въ темни́цѫ, завѣща́вше
темни́чному стра́жѫ твѣ́рдѡ стрещи ѝхъ. Ѩ҃же завѣ-
ща́нїе таково́ прїе́мъ, всади́ ѝхъ въ вну҃трѣнюю
темни́цѫ. ѝ но́ги ѝхъ забѝ въ кла́дѧ. Въ полу҃нощи
же Па́велъ ѝ Сі́ла моля́щася поа́ста Бж҃а; послу-
ша́хѫ же ѝхъ ѩ҃зници. Внеза́пу же трѧ́съ бысть
вели́й, ѩ҃ко поколева́тися о҃снова́нїю темни́чному.
Отверзо́шася же а҃вїе две́ри вса́, ѝ всѣ́мъ ѩ҃зы о҃сла-
бѣ́ша. Возбу́ждь сѧ же темни́чный стражъ ѝ ви-
дѣ́въ ѿве́рсты две́ри темни́цы, ѝзвлѣ́къ ножъ, хо-

тѫше себѣ оу҃би́ти, мнѣ и҃звѣ́гше ю҃зники. Возгласи́ же гла́сомъ ве́лїимъ Па́велъ, глаго́ла: „Ничто́же сотвори́ сїѧ́ зла; вси бо е҆́смы здѣ́.“ Проси́въ же свѣ́щи воскочи́ и҆ тре́петенъ вы́ хрипа́де къ Па́влу и҆ Си́ле, и҆ и҃зведе́ и҃хъ вонъ, рече́: „Господи́е, что́ ми подоба́етъ твори́ти, да спасу́ся?“ Она́ же рекó-ста: „Вѣ́руй въ Гда І҃са Хрїста́, и҆ спасе́ши ся ты́ и҆ весь домъ твой.“ И҆ глаго́ласта е҆му́ сло́во Гдне, и҆ всѣ́мъ и҃же въ домѹ́ его́ю. И҆ поѧ́ и҃хъ въ той часъ но́щи, и҃змы ѿ ра́нъ, и҆ крести́ся самъ, и҆ свои́ е҆му́ вси ѩ́вїе. Введе́въ же и҃хъ въ домъ свой, поста́ви трапе́зу, и҆ возра́довася съ всѣ́мъ до́момъ свои́мъ, вѣ́ровавъ Бгу́.

Є҆ѵ̑а́гг. ѿ І҃ѡа́нна, гл. IX зач. 34.

Въ вре́мя о҃но: Мимоидо́ше І҃исъ ви́дѣ человѣ́ка сѧ́пца ѿ рождества́. И҆ вопроси́ша его́ ѹ҃чени́цы его́ѭ, глю́ще: „Равві́, кто согрѣ́ши, сей ли и҆ли́ роди́тела его́ѭ, я҆́ко сѧ́пъ роди́ся?“ Ѿвѣща́ І҃исъ: „Ни сей согрѣ́ши, ни роди́тела его́ѭ, но да ꙗ҆ви́тся дѣ́ла Бжїа́ на немъ. Мнѣ́ подоба́етъ дѣ́лати дѣла́ посла́вшаго мѧ, до́ндеже де́нь е҆́сть; прїи́детъ но́щь, е҆гда́ никто́же мо́жетъ дѣ́лати. Є҆гда́ въ мі́рѣ е҆́смь, свѣ́тъ е҆́смь мі́рꙋ.“ Сі́а рекъ, плю́нꙋ на зе́млю, и҆ сотвори́ вре́нїе ѿ плюновє́нїа, и҆ помаза́ о҃чи вре́нїемъ сѧ́по́мꙋ, и҆ рече́ е҆му́: „И҆ди́, оу҃мы́йся въ ко҆́пѣли Сїлѡа́мъ“ (е҆́же сказа́тся. по́сланъ). И҆́де же и҆ оу҃мы́ся, и҆ прїи́де ви́дѧ. Сосѣ́ди же и҆ и҃же пре́жде ви́дѣли его́ пре́жде, я҆́ко сѧ́пъ бѣ́, глаго́лахꙋ: „Не

сей ли ѣсть сѣдѧй и просѧй? Овїи глаго
ѩко сей ѣсть; иніи же глаголахѫ, ѩко подо
ѣсть; ѻни же глаголаше, ѩко ѧзъ ѣсмь. Глаго
же ѣмѹ: „Кѡ ти ѿверзо́сте ѻчи? ѿ
ѻни и рече: „Человѣкъ, нарицаемый Їисъ, с
сотвори и помаза ѻчи мои, и рече ми: ѩди
кѹпѣль Сїлѡа́мль и оумы́йсѧ; шедъ же и
мы́сѧ, прозрѣхъ.“ Рѣша же ѣмѹ: „Кто е
той?“ Глаго́ла: „Не вѣмь.“ Ведо́ша же его́
фарїсе́ѡмъ, ѩже бѣ иногда́ сѹббѡ. Бѣ же с
вы́ша, егда́ сотвори брѣнїе Їисъ, и ѿверзе е
ѻчи. Па́ки же попроша́хѫ его́ и фарїсе́и, к
прозрѣ. Ѻни же рече́ ѩмъ: „Брѣнїе поло
мнѣ на ѻчи, и оумы́хсѧ и ви́ждь.“ Глаго́л
же ѿ фарїсе́й нѣцїи: „Нѣсть сей ѿ Бга че
вѣкъ, ѩко сѹббо́ты не хранитъ.“ Ѻвїи глаго́лах
„Кѡ мо́жетъ человѣкъ грѣшенъ сицева́ зна́м
нїа творі́ти?“ И ра́спра бѣ ѫ нихъ. Глаго́л
оу҃мо сѹпцѹ́ па́ки: „Ты что глаго́леши ѻ нем
ѩко ѿверзе ѻчи твои?“ Ѻни же рече́: „Ї
проро́къ ѥсть.“ Не вѣша оу҃мо бы́ти Їудеи́ ѻ нем
ѩко сѹпъ бѣ и прозрѣ, до́ндеже позва́сїш
ро́дѵтела того́ прозрѣвшаго. И вопроси́ша
глаго́люще: „Сей ли ѥсть сынъ ва́ш, его́же в
глаго́лете, ѩко сѹпъ роди́сѧ? Кѡ оу҃мо ны́н
ви́дитъ?“ Ѿвѣщѧ́ста же ѩмъ роди́тела его́
ре́ста: „Вѣ́мы, ѩко сей ѥсть сынъ на́ш, и ѩк
сѹпъ роди́сѧ; кѡ же ны́нѣ ви́дитъ, не вѣмы

йли кто ѿверзе имъ очи, мы не вѣмы; самъ возрастъ имать, самого вопроси́те; самъ о сев҃ѣ да глаго́летъ." Сіа҃ реко́ста родителя его҆, ѩко боя́стася жидо́ве; у҆же бо ра́зумѣ сложи́лися жидове, да, а҃ще кто и҆сповѣ́сть его҆ Хрїста́, ѿлучи́ну ѿ со́нмища бу́дета. Сего҆ ра́ди роди́теля его҆ реко́ста, ѩко возрастъ и҆мать, самого вопроси́те. Возгласи́ша же вторицею человѣ́ка, и҆же бѣ слѣпъ, и҆ рѣ́ша ему́: „Даждь сла́ву Бг҃у; мы вѣ́мы, ѩко человѣ́къ сей грѣ́шенъ е҆́сть." Отвѣща́ же о҆нъ и҆ рече́: „А҃ще грѣ́шенъ е҆́сть, не вѣ́мъ; є҆ди́но вѣ́мъ, ѩко слѣпъ бѣхъ, ны́нѣ же ви́жду." Рѣ́ша же ему́ па́ки: „Что сотвори́ тебѣ́? Ка́ко ѿверзе о҆́чи твои́?" Отвѣща́ и҆мъ: „Рекохъ вамъ у҆́жи, и҆ не слы́шасте; что па́ки хо́щете слы́шати? Е҆да́ и҆ вы ученицы́ его҆ хо́щете бы́ти?" Они́ же укори́ша его҆ и҆ рѣ́ша ему́: „Ты ученико́въ е҆сѝ тогѡ҆́, мы же Мѡ҆ѷсе́ѡвы е҆́смы ученицы́. Мы вѣ́мы, ѩко Мѡ҆ѷсе́ѡвы глаго́ла Бг҃ъ: сего҆́ же не вѣ́мы, ѿкуду́ е҆́сть." Отвѣща́ человѣ́къ и҆ рече́ и҆мъ: „О семъ во є҆ди́но е҆́сть, ѩко вы не вѣ́сте, ѿкуду́ е҆́сть, и҆ ѿверзе о҆́чи мои́. Вѣ́мы же, ѩко грѣ́шники Бг҃а не послу́шаетъ; но а҃ще кто бгочтецъ е҆́сть и҆ во́лю его҆ твори́тъ, того҆ послу́шаетъ. Ѿ вѣ́ка не бы́сть слы́шано, ѩко кто ѿверзе о҆́чи слѣпу́ ро-жде́ну. А҃ще не бы бы́лъ сей ѿ Бг҃а, не могъ бы творити ничесо́же." Отвѣщаша́ и҆ рѣ́ша ему́: „Въ грѣсѣ́хъ ты роди́лся е҆сь весь, и҆ ты ли

ны оу҃чи́ши?“ И̂ и҃згна́ша е҃гѡ вонѣ. Оу҃с
І҃сх, ѣ҆́ко и҃згна́ша е҃гѡ вонѣ, и̂ о҆брѣ́тъ е҃гѡ,
а҆мѵ̀: „Ты вѣ́руеши ли въ Сы́на Бжі́я?“ Он
о҆нъ и̂ рече́: „И̂ кто е҆́сть ГДи, да вѣ́рую
него́?“ Рече́ же а҆мѵ̀ І҃сх, И̂ ви́дѣлъ е҆сѝ
и̂ глаго́лай съ тобо́ю, той е҆́сть.“ Онъ же
„Вѣ́рую, ГДи!“ и̂ поклони́ся а҆мѵ̀.

Въ Четвертóкъ 5. недѣ́ли, на Вознес
Господ́не.

На Оу҃́трени, Є҆ванге́лїе ѿ Ма́рка зач. 71. е҃́же
Є҆ванге́лїе воскре́сное г.

На Лїтѵргі́и.

Апо́столъ въ Дѣа́нїихъ, гл. I. зач.
Пе́рвое сло́во сотвори́хъ о҆́ всѣхъ, о҆́ Ѳеоф
е҃́же нача́тъ І҃сх твори́ти и̂ оу҃чи́ти, да́же до
въ о҃нъже запове́давъ Апо́столомъ Дх҃омъ ст҃ы́
и҃хъ и҃зрѣ́, вознесе́ся. Предъ ни́миже и̂ постáви с
жива́ по страда́нїи свои́мъ, въ мно́зѣхъ зна́менїи
дн҃ьми четыредесáтьми ѩвля́ся и҃мъ; и̂ глаго́
е҃́же о҆ ца́рствїи Бжі́и; съ ни́миже и̂ ꙗ́дый, повел
и҃мъ ѿ Іерусали́ма не ѿходи́тися, но жда́т
о҆бѣтова́нїе О҃ца, е҃́же слы́шасте ѿ мене́. И҃́ко І
а́нъ о҆́бѣ крести́лъ е҆́сть водо́ю, вы же и҃мате кр
сти́тися Дх҃омъ святы́мъ не по мно́зѣхъ сих
днехъ. Они́ же оу҃́бо сошéдшеся вопроша́хъ е҃гѡ, гл
го́люще: „ГДи, а҃́ще въ сѝхъ а҆́кто сі́и оу҃строи́ши ца́рств
Іерали́ево?“ Рече́ же къ нимъ: „Не́сть ва́ше разу
мѣ́ти времена́ и̂ лѣ́та, е҃́же О҃цъ положи́ своéй
вла́стїю. Но прі́имете си́лу, нашéдшу свято́м
Дх҃у на вы, и̂ бу́дете ми свидѣ́телїе въ Іерусали́м

же и во всей Іудеи и Самарии и даже до послѣдняго земли. И сіи рекъ, зрящимъ имъ взятся, и облакъ подятъ его отъ очію ихъ. И егда взирающе вящѣ на небо, идущу ему, и се мужа два стаста предъ ними въ одеждахъ бѣлѣ, иже и рекоста: „Мужіе Галилейстіи! что стоите зряще на небо? Сей Іисъ вознесыйся отъ васъ на небо, такоже пріидетъ, имже образомъ видѣсте его идуща на небо.“ Тогда возвратишася въ Іерусалимъ отъ горы нарицаемыя Елеоны, иже есть близъ Іерусалима, субботы имущія путь.

Отъ Луки, гл. XXIV, зач. 114.

Въ врема оно: Воскресъ Іисъ отъ мертвыхъ, ста посредѣ ученикъ своихъ и глагола имъ: „Миръ вамъ.“ Ужасшеся же и пристрашни быше, мнящѣ духъ видѣти. И рече имъ: „Что смущени есте, и почто помышлениа исходятъ въ сердца ваша? Видите руцѣ мои и нозѣ мои, яко самъ азъ есмь; осяжите ма и видите яко духъ плоти и кости не имать, якоже мене видите имуща.“ И сіе рекъ, показа имъ руцѣ и нозѣ. Суще же не вѣрующимъ имъ отъ радости и чудящимся, рече имъ: „Имате ли что сѣдно зде?“ Они же даша ему рыбы печены часть и отъ пчелъ сотъ. И вземъ, предъ ними яде. Рече же имъ: Сіа суть словеса, яже глаголахъ къ вамъ, еще сый съ вами, яко подобаетъ скончатися всѣмъ написаным въ законѣ Моисеовѣ и пророцѣхъ и псалмѣхъ о мнѣ.“ Тогда отверзе имъ умъ

разумѣти писанїа, и рече имъ: „Ꙗкw тако
сано єсть, и такw подобаше пострадати. Х
и воскреснѹти w мертвыхъ въ третїй день, и
повѣдатися въ Имя єгw покаанїю и wтвщ
грѣхwвъ въ всѣхъ language, начинше w Іер
лима. Вы же єсте свидѣтелїе сихъ. И се
пошлю обѣтованїе wц҃а моегw на вы; вы
сѣдите въ градѣ Іерусалимстѣ, дондеже обл
теса силою свышне." Изведе же ихъ вонъ
Виданїи, и воздвигъ рѹцѣ своѣ, благослови и
И бысть, єгда благословаше ихъ, wстѹпи
нихъ и возношашеся на небо. И тїи покло
шася емѹ, и возвратишася въ Іерусалимъ съ
достїа великїю. И бяхѹ выну въ церкви, хвал
и благословяще Бга, аминь.

Недѣла 3. Стыхъ Отецъ.

На Оутрени, Евангелїе воскресное.

На Литѹргїи.

Ап҃стола въ Дѣанїихъ, гл. XX. зач. 4
Въ дни wны: Сѹди Пагелъ минw йти Ефесъ, бы
да не вѹдетъ емѹ закоснѣти въ Асїи; тщаше
ся, аще возможно вѹдетъ емѹ въ день патдесят
ный выти въ Іерусалимъ. Wт҃ Милита же посла
въ Ефесъ, призва пресвитеры церкwвныа. И ꙗко
прїидоша къ немѹ, рече къ нимъ: „Внимайте сѹ
себѣ и всемѹ стаду, въ немже васъ Дх҃ стꙋ
постави єпископы, пасти церковь Гда, юже стяж
кровїю своею. Азъ во вѣмь сїи, ꙗко по wшествї
моемъ внидѹтъ вольцы тяжцы въ васъ, нещадя-

ціи стáд. Й ѿ всѣх сáмыхъ востáнетъ мóжіе глаголющіи развращéнная, ѣже ѿторгáти оученикы их сáдъ себѣ. Сегѡ рáди вдúте поминáюще, ѣко три лѣта ноць й день не престáхъ оучá съ слезáми éдинаго когóждо всѣх. Й се нúнѣ предаю всѣх, врáтіе, Бгови й слóву влагодáти éгѡ, могýщемѹ назидáти вас й дáти вамъ наслѣдіе въ ѻсвящéнныхъ всѣхъ. Сребрá йли злáта йли ризъ ни éдинагѡ пожелáхъ. Сáми вéсте, ѣко требованію мое мѹ сýщимъ съ мнóю послýжитъ рýцѣ мои сіи. Всѣ сказáхъ вамъ, ѣко тáкѡ трýждающимся подобáетъ застýпати немощнúма, поминáти же слóво ГДа Ійса; ѣкѡ самъ рече: „Блажéнѣе éсть дáти нéжели пріимáти.“ Й сія рекъ преклóнь колéнъ свои, съ всéми йми помолúся.

Éѵаг ѿ Іѡáнна, гл. XVII. зач. 56.

Въ врéма óно; Возведé Ійсъ óчи свои на нéбо й рече: „Óтче, прійде часъ, прослáви Сна твогó, да й Снъ твой прослáвитъ тя. Ѣкоже далъ éси éмѹ власть всáкïа плóти, да всáко, ѣже далъ éси éмѹ, дастъ ймъ жúвотъ вѣчный. Се же éсть жúвотъ вѣчный, да знáютъ тебѣ éдинаго йстиннаго Бга, й éгóже послáлъ éси, Ійса Хрта. Áзъ прослáвихъ тя на земли; дѣло совершúхъ, ѣже далъ éси мнѣ, да сотворю. Й нúнѣ прослáви мя ты, Óтче, ѹ тебѣ самогѡ слáвою, юже ймѣхъ ѹ тебѣ прéжде дáже мíръ не бысть. Ѣвúхъ имá твоé человѣкомъ, йхже далъ éси мнѣ ѿ мíра: твои бѣша й мнѣ йхъ

дàлъ є́сѝ, ѝ слóво твоѐ сохранѝша. Ны́нѣ
мѣ́ша, ꙗ́ко всѣ́, є́ли́ка дàлъ є́сѝ мнѣ́, ѿ
сѣ́ть. Ꙗ́ко глаго́лы, ѥ́ѭже дàлъ є́сѝ мнѣ́,
ѩ́мъ, ѝ тѝ прїѧ́ша ѝ разумѣ́ша воѩ́стинꙋ,
ѿ тебѐ ѩ́зшедо́хъ, ѝ вѣ́роваша, ꙗ́ко ты мѧ
сла́лъ є́сѝ. Ѩ́зъ о́ сихъ молю́; не о́ всемъ
молю́, но о́ тѣ́хъ, ѥ́ѭже дàлъ є́сѝ мнѣ́,
твоѝ сѣ́ть. ѝ мо́ѝ вся твоѝ сѣ́ть, ѝ твоѝ
ѝ прослáвихсѧ въ нихъ. ѝ ктомꙋ нѣ́смь въ
рѣ́, ѝ сѝ въ мѝрѣ́ сѣ́ть, ѝ ѧ́зъ къ тебѣ́ гр
О҃ч҃е сты́ѩ, сохранѝ ѩ́хъ въ ѩ́мѧ твоѐ, ѥ́ѭже
є́сѝ мнѣ́, да бу́дꙋть є́дино, ꙗ́коже ѝ мы.
вѣ́хъ съ ни́ми въ мѝрѣ́, ѧ́зъ сохранѧ́хъ ѩ́х
ѩ́мѧ твоѐ; ѥ́ѭже дàлъ є́сѝ мнѣ́, сохранѝхъ, ѝ
ктóжде ѿ нихъ погѝбе, тóкмѡ сынъ погѝбельꙗ
да сбу́дется писа́нїе. Ны́нѣ же къ тебѣ́ гра
ѝ сѝ глаго́лю въ мѝрѣ́, да ѩ́мꙋть ра́дость
ѩспо́лнена въ себѣ́.

Въ Нед҃ѣ́лю Пѧтдеса́тницы.

На Ꙋ҃трени, Є҃вангелїѧ воскр҃сное д҃.

На Лїтꙋргі́и.

Ѧпо́столъ въ Дѣ́ѧнїихъ, гл. II. зач.
Въ дни о҃ны: Є҃гда́ скончава́шасѧ днїѧ Пѧт
са́тницы, бѣ́ша вси Ѧпо́столи є҃диноду́шно вкѹ
ѝ вдасть внеза́пꙋ съ нбсе́ шꙋмъ, ꙗ́кꙋ носи́мꙋ д
хаи́нꙋ ве́ѩнꙋ, ѝ ѩспо́лни весь домъ, ѩ́дѣже бѣ́
сѣдя́ще. ѝ ѩ́вишасѧ ѩ́мъ раздѣле́ни ѩ́зыцы ꙗ́
о҃гненны; сѣ́дe же на є҃дино́мъ ко́емждо ѩ́хъ.

…ѝспо́лнишася вси Дх҃а сто́, и нача́ша глаго́лати …ны́ми а҃зы́ки, ѩкоже Дх҃ъ даа́ше и҃мъ провѣща… …а́ти. Бѣ́ша же въ Іерусали́мѣ живу́щіи і҃удє́и, му́… …жіе благогове́йніи ѿ всѣ́хъ ѩ҃зы́къ, ѩ҃же подъ нево… …се́мъ. Бы́вшу же гла́су сему́, сни́деся наро́ду и сма… …тѣ́ся; ѩко слы́шаху ѥ҆ди́нъ кійждо и҃хъ свои́мъ …а҃зы́комъ глаго́лющихъ и҃хъ. Дивля́хуся же вси и҃ чудя́хуся, глаго́люще другъ къ дрyго́у: „Не се ли вси сіи сѫ́ть глаго́лющіи Галіле́е? И ка́ко мы слы́шимъ кійждо свое́й а҃зы́къ нашъ, въ не́мже ро… …и҃хомся: Па́рѳяне и Ми́дяне и Ѥ҆лами́ты, и жи… …вущіи въ Месопота́міи, въ і҃удеи́ же и Ка҃ппадокіи, …ъ По́нтѣ и въ А҃сіи, въ Фрyги́и же и Памфули́и, …ъ Ѥ҆гѵ́птѣ и странѣ́хъ Ливи́и. ѩ҃же при Кyрини́и, и …приходя́щіи Ри́мляне, і҃удеи́ же и прише́лцы, Кри… …тяне и Пра́вляне, слы́шимъ глаго́лющихъ и҃хъ на… …шими а҃зы́ки вели́чіа Бж҃іа.“

Ѥ҆ѵ҃аг҃ѣ ѿ Іѡа́нн. гл. VII. зач. 27.

Въ послѣ́дній день вели́кій Пра́зденика сто́ліше …и́съ и взы́ва, глаго́ля: „А҃ще кто жа́ждетъ, да …прі́йдетъ къ мнѣ и пі́етъ. Вѣ́рyяй въ ма, ѩкоже рече́ писа́ніе, рѣ́ки ѿ чре́ва ѥ҆гѡ́ и҃стекyтъ во… …ды жи́вы.“ Сіе́ же рече́ о҆ Дусѣ́, ѥ҆го́же хотя́хy …прі́имати вѣ́рyющіи въ и҃ма ѥ҆гѡ́; не бѣ́ бо ещѐ Дх҃ъ свяще́нный, ѩко і҃и҃съ не бѣ́ ещѐ прослáвленъ. Мно́зи же ѿ наро́да, слы́шавше сло́во, глаго́лаху: „Сей ѥ҆́сть воистинѣ проро́къ.“ Дрyзіи глаго… …ша́хy: „Сей ѥ҆́сть Хр҃то́съ.“ Ѻ҆нѣи́ же глаго́лаху: …Да́ ѿ Галіле́и Хр҃то́съ прихо́дитъ? Не писа́ніе

ми рѣчи, ѥ҆ко ѿ сѣ҆мене Давідова и ѿ Вирѳ
сніи вѣси, ѝдѣ҆же гдⷭ҇ь Давідъ Хр҃тосъ прі҆ідетъ
Рождьства сѹ҃по вѣсть ѿ народа сего рѧди. Ни
же ѿ инѣхъ хотѧ҆хѹ҆ быти сего, но никтоже не
жѝ нашь рѹ҆цѣ. Прі҆ндо҆ша же слу҃ги къ архі҆
ремъ и фарісе҆емъ; и рѣша имъ тіи: „Почто
приведо҆сте его?“ Отвѣщѧ҆ша слу҃ги: „Никол
тако҆ѥ есть глаго҆лалъ человѣ҆къ, ѥ҆ко сей че
ловѣ҆къ.“ Отвѣщѧ҆ша сѹ҃по имъ фарісе҆е: „Да҆
ны прельщени вѣсте? Да҆ кто ѿ князь вѣро
къ нему, ли҆ ѿ фарісе҆й? Но народъ сей, ѥ҆же
вѣсть закона, про҆клати сѧ҆ть.“ Глаго҆ла Ни
дими къ нимъ (ѥ҆же прише҆дый къ нему но
щію҆ едини сый ѿ инѣхъ): „Да҆ законъ нашъ сѹ҆д
человѣ҆ка, а҆ще не слы҆шитъ ѿ него҆ прежде и р
звѣ҆етъ, что творитъ?“ Отвѣщѧ҆ша и рекоо
ему҆: „Да҆ и ты ѿ Галіле҆и е҆си? Испытай
ви҆жди, ѥ҆ко пророкъ ѿ Галіле҆и не прихо҆дитъ.
Паки же Іи҃съ рече҆ глаго҆лалъ: „Азъ е҆смь свѣ҆тъ міро
ходя҆й по мнѣ, не имать ходити въ тмѣ, н
имать свѣ҆тъ живо҆тный.

Въ Понед҃ѣльникъ сѣ҆дмѹ и жизнотворя҆-щагѡ Дѹха.

Апо҆столъ къ Е҆фесе҆мъ, гл. V. зач. 229.

Бра҆тіе: Ижите чада свѣ҆та ходи҆те; плодъ бо дѹ-
хо҆вный е҆сть въ всѣкой благости҆ни и пра҆вдѣ и

ѣстник: ѣскꙋшáющи, что ѥ́сть благовóлѵе Бóжіе. И не прилѹчáйтеся къ дѣлѹ́мъ неплодны́мъ тмы; пáче же и ѡбличáйте. Бывáемаа бо ѿтай ѿ них срáмно ѥ́сть и глаго́лати: Всѣ́ же ѡбличáемаа, ѿ свѣта ꙗ́вляются; все бо ꙗ́вля́емое свѣ́тъ ѥ́сть. Сегѡ̀ рáди глаго́летъ: „Востáни спáй, и воскресни ѿ мёртвыхъ, и ѡсвѣ́титъ та Хрїстóсъ.“ Блюдѣ́те ѹ̀бо ѡ́пасно, какѡ хо́дите, не ꙗ́кожде немꙋ́дри, но ꙗ́кожде премꙋ́дри; ѣскꙋпꙋ́юще врéмя, ꙗ́ко дни́ лю́кави сѹ́ть. Сегѡ̀ рáди не бывáйте несмы́слени, но разꙋмѣ́йте, что ѥ́сть во́ля Бжїа. И не опи́вайтеся ви́номъ, въ не́мже ѥ́сть блꙋдъ; но пáче ѝсполня́йтеся Дх҃омъ, глаго́люще себ҃ѣ въ ѱалмѣ́хъ и пѣ́нїихъ и пѣ́снехъ дх҃о́вныхъ, воспѣва́юще и поюще въ сердцѣ́хъ ва́шихъ Гдⷭ҇и.

Ѿ҃таїѳ ѿ Матѳе́а, гл. XVIII. зач. 75.

Рече Гдⷭ҇ь: „Блюдѣ́те, да не прéзрите ѥ́диного ѿ мáлыхъ сихъ; глаго́лю бо вамъ, ꙗ́ко а҃гг҃ли и҃хъ на небесѣ́хъ ви́дятъ лицы́ ѻ҃ц҃а моегѡ̀, и҃же ѥ́сть на небесѣ́хъ. Прїи́де бо сы́нъ человѣ́ческїй взыскáти и спасти́ погы́бшаго. Что вамъ мни́тся? а҃ще бꙋ́детъ нѣ́кемꙋ человѣ́кꙋ сто ѻ҃вéцъ, и заблꙋ́дитъ ѥ́дина ѿ нихъ, не ѡста́витъ ли дéвятьдесатъ и дéвять на горáхъ, и шéдъ и҃щетъ заблꙋ́ждшїа? И а҃ще бꙋ́детъ ѡбрѣсти́ ю҃, а҃мі́нь глаго́лю вамъ, ꙗ́ко ра́дꙋется ѡ ней па́че, нéжели ѡ девятидесатихъ и девяти́ незаблꙋ́ждшихъ. Та́ко нѣ́сть во́ля предъ ѻ҃ц҃е́мъ ва́шимъ небе́сными, да погы́бнетъ ѥ́динъ ѿ мáлыхъ сихъ

Аще же согрѣшитъ къ тебѣ братъ твой,
и обличи его между тобою и тѣмъ единъ
Аще тебе послушаетъ, пріобрѣлъ еси брата
его. Аще ли тебе не послушаетъ, поими съ
собою еще единаго или два: да при устѣхъ д
или трієхъ свидѣтелей станетъ всяко глаго
Аще же не послушаетъ ихъ, повѣжь цѣр
Аще же и церковь преслушаетъ, буди тебѣ як
язычникъ и мытарь. Аминь бо глаголю вам
елика аще свяжете на земли, будутъ связ
на небеси: и елика аще разрѣшите на земли,
дутъ разрѣшена на небесѣхъ. Паки, аминь г
голю вамъ, яко аще два ѿ васъ согласятся
земли о всякой вещи, еяже аще просита, будет
имать ѿ Отца моегѡ, иже на небесѣхъ. Идѣ
бо суть два или трїе, собрани въ имя мое,
есмь посредѣ ихъ."

Въ тойже день стыя животворящей Троицы.

Апостолъ, 2. къ Коринѳянѡмъ, гл. XII
Зач. 197.

Братіе: Радуйтеся, совершайтеся, утѣшайтеся
тождо мудрствуйте, миръ имѣйте; и Богъ любве и
мира будетъ съ вами. Благодать Господа нашегѡ Іису
Христа, и любы Бога и Отца, и общеніе Святаго Духа
съ всѣми вами, аминь.

Ѳ҃таїе ѿ Матѳе́а, гл. XXVIII. зач. 116.

Рече ГДь. свои́мъ оу҃ченикоу́мъ: „Дадѣ́са ми
сѧ́ка власть на небесѝ и̂ на земли̂. Шедше оу҃во
наоучи́те вса̀ и҃зы́ки, крестя́ще и҃хъ въ и҃мѧ О҃ца̀,
и Сн҃а, и̂ стаго́ Дх҃а, оу҃чя́ще и҃хъ блюстѝ вся,
ели́ка заповѣ́дахъ вамъ; и̂ се а҃зъ съ ва́ми е҃смь
по всѣ̂ дни до скончя́нїа вѣ́ка, а҃ми́нь.

Недѣ́ла а҃. Всѣ́хъ Сты́хъ.

Апо́столъ къ Є҃вре́емъ гл. XI. зач. 330.

Бра́тїе: Сты̀ни есть, и҃же вѣ́рою повѣ́дѣша цр҃ствїа,
содѣ́ша пра́вдѫ, полоучи́ша о҃бѣтова́нїа, загради́ша
оу҃ста̀ львомъ, оугаси́ша си́лу о҃гненную, и҃звѣго́ша
о҃стрїа мечá, возмого́ша ѿ немощи, бы́ша крѣ́пци
въ бранѣ́хъ, о҃врати́ша въ вѣ́гство полкѝ чюжди́хъ;
прїа́ша жены̀ ѿ воскресе́нїа ме́ртвыхъ свои́хъ: и҃ни
же и҃зѣ́ени бы́ша, не прїе́мше и҃звале́нїа, да лу́чшее
воскресе́нїе оу҃лу́чатъ. Дроузїи́ же ре́ганїемъ и̂ ра́нами
и҃скоуше́нїе прїа́ша, ещѐ же и̂ оу҃зами и̂ темни́цею;
ка́менїемъ повїе́ни бы́ша, претре́ни бы́ша, и҃скоуше́ни
бы́ша, оу҃бі́йствомъ мечá оу҃мро́ша: прондо́ша въ
ми́лотехъ и̂ въ ко́зїихъ ко́жахъ, лише́ни, скорбя́ще,
о҃зло́бленни, и҃мже не вѣ́ достои́нъ (весь) мі́ръ, въ пу́
сти́нахъ скита́ющеся и̂ въ гора́хъ и̂ въ вертепа́хъ
и̂ про́пастехъ земны́хъ. И̂ сі́и вси послу́шествовани
бы́ша вѣ́рою, не прїа́ша о҃бѣтова́нїа. Бг҃ъ лу́чшее
что о҃ насъ предзрѣ́вшу, да не безъ насъ совершѐ́н
ство прїи́мутъ. Тѣ́мже оу҃во и̂ мы, толи́къ и҃мѫще
о҃блакъ свидѣ́телей, го́рдость всѧ́ку

Ѡложше ѝ сѹдо́вь бестоѧ́тельный грѣхъ, т
нїемъ да течѣмъ на предлежа́щїй намъ по́д
взира́юще на начѧ́льника вѣ́ры ѝ совершѝтел

Ѻ҃тѧ҃е ѿ Ма҃тѳ́а, глава́ X. зача́ло 3

Рече́ Гдь свои́мъ ѹ҃ченикѡ́мъ: „Всякъ
ѝсповѣ́стъ ма предъ челове́ки, ѝсповѣ́мъ
ѝ а҆зъ предъ Ѻ҃ц҃е́мъ мои́мъ, и҃же на небесѣ́х
и҃же ѿве́ржется мене́ предъ челове́ки, ѿве́ргуся
ѝ а҆зъ предъ Ѻ҃ц҃е́мъ мои́мъ, и҃же на небес
И҃же лю́битъ ѻ҃ц҃а ѝли́ ма́терь па́че меня́, н
мене́ досто́инъ; ѝ и҃же лю́битъ сы́на ѝли́ дщ
па́че меня́, нѣ́сть мене́ досто́инъ. И҃ и҃же не
и́метъ крестà своегѡ́, ѝ вз҃ слѣ́дъ мене́ гра
нѣ́сть мене́ досто́инъ.“ Тогдà ѿвѣщава́ет Пет
рече́ ѥмѹ́: „Се мы ѡста́вихомъ всѧ́ ѝ вз҃ слѣ
тебѣ́ ѝдо́хомъ; что ѹ҃́бо бу́детъ намъ?“ Ѝ
же рече́ и҃мъ: „А҆ми́нь глаго́лю вамъ, ꙗко
ше́дшїи по мнѣ́, вз҃ па́кыстїи, вгдà сѧ́де
Сы́нъ челове́ческїй на престо́лѣ сла́вы своеѧ́, с
дете́ ѝ вы на двою́надесѧте престо́лѡвъ, сѹдя́щ
дека́надесѧте коле́номъ І҃сраи́лемома. И҃ всякъ
и҃же ѡста́витъ домъ ѝли́ бра́тїю ѝли́ се́стры ѝл
ѻ҃ц҃а ѝли́ ма́терь ѝли́ женѹ́ ѝли́ ча́да ѝли́ се́л
и҃мене́ моегѡ́ ра́ди, стори́цею прїи́метъ ѝ живо́т
ве́чный насле́дитъ. Мно́зи же бу́дѹтъ пе́рвїи
после́днїи, ѝ после́дни пе́рвїи.“

Въ Четвертокъ Е. недѣли по Сошествіи стаго Духа.

На праздникъ стѣйшія Евхаристіи.

На Оутрени.

Єтаіе ѡ Іоанна, гл. VI. зач. 24.

Рече ГДь къ пришедшимъ къ немѹ Іудеомъ: Ядый мою плоть и піяй мою кровь, во мнѣ пребываетъ, и азъ въ немъ. Якоже посла мя живый Отецъ, и азъ живѹ Отца ради: и ядый мя, и той живъ вѹдетъ мене ради. Сій есть хлѣбъ сшедый съ небесе: не якоже ядоша отцы ваши манна и оумроша; ядый хлѣбъ сей, живъ вѹдетъ во вѣки."

На Літѹргіи

Апостолъ, 2. къ Коринѳянѡмъ, гл. XI. зач. 149.

Братіе: Азъ пріяхъ ѡ ГДа, еже предахъ вамъ, яко ГДь Іисъ въ ночь, въ нюже предаванъ бываше, пріемъ хлѣбъ и благодаривъ преломи, и рече: „Пріимите, ядите, сіе есть Тѣло мое, еже за вы ломимое; сіе творите въ мое воспоминаніе." Такожде и чашѹ по вечери, глаголя; „Сія чаша новый завѣтъ есть въ моей крови; сіе творите, елижды аще піете, въ мое воспоминаніе. Елижды во аще ясте хлѣбъ сей и чашѹ сію піете, смерть ГДню возвѣщаете, дондеже пріидетъ. Тѣмже иже

ѧ҆ще ѥ́сть хлѣ́бъ сей, и҆ли пїе́тъ ча́шꙋ ГДнꙋ
досто́йнѣ, повиненъ бꙋ́детъ тѣ́лꙋ и҆ кро́ви
Да и҆спыта́етъ же человѣ́къ себе́, и҆ тогда́ ѿ хл
сегѡ̀ да ѥ́сть, и҆ ѿ ча́ши да пїе́тъ. И҆бо́ и҆
пїе́й недосто́йнѣ, сꙋ́дъ себѣ́ ѥ́сть и҆ пїе́тъ, не
сꙋ́ждая тѣ́ла ГДня. Сегѡ̀ ра́ди въ васъ мн
нѣмощни и҆ недꙋ́жливи, и҆ спятъ довола́нно. А҆ще
вы́хомъ себе́ разсꙋ́ждала́н, не вы́хомъ бы́ти сꙋ́ж
вы́ли, сꙋ́дими же ѿ ГДа наказꙋ́емсѧ, да не
мі́ромъ осꙋ́димсѧ.

Бы́тіе ѿ Іѡа́нна, гл. VI. зач. 23.

Рече́ ГДь къ прише́дшимъ къ немꙋ̀ Іꙋде́ем
„А҆зъ е҆смь хлѣ́бъ живо́тный. Ѻ҆цы́ ва́ши ꙗ҆до
ма́нꙋ въ пꙋ́стыни, и҆ ꙋ҆мро́ша. Сей е҆́сть хлѣ́
сходя́й съ небесе́, да а҆́ще кто ѿ негѡ̀ ѥ́сть,
ꙋ҆́мретъ. А҆зъ е҆смь хлѣ́бъ живо́тный, и҆́же сш
дый съ небесе́. А҆́ще кто снѣ́сть ѿ хлѣ́ба сег
живе́тъ въ вѣ́ки, и҆ хлѣ́бъ, е҆гѐже а҆́зъ дам
плоть моя́ е҆́сть, ю҆́же а҆́зъ дамь за живо́тъ м
ра.“ Пра́хꙋсѧ же между́ собо́ю Іꙋде́е глаго́люще
„Ка́ко мо́жетъ сей намъ да́ти плоть свою́ ѥ́сти?
Рече́ же и҆мъ Іи҃съ: „А҆ми́нь, а҆ми́нь, глаго́л
кмъ; а҆́ще не снѣ́сте пло́ти Сы́на человѣ́ческаго
и҆ те пїе́те кро́ве е҆гѡ̀, живота́ не и́мате въ себѣ́
И҆бо́й мою́ плоть и҆ пїе́й мою́ кровь, и҆́мать
живо́тъ вѣ́чный, и҆ а҆́зъ воскрешꙋ́ е҆го́ въ по-
слѣ́днїй день.“

Недѣла ѕ. по Сошествіи стаго Дха.

Апостолъ къ Римлянмъ, гл. II. зач. 82.

Брати: Слава и честь и миръ всякому дѣлающему благое, Іудеови же прежде и Еллинови. Нѣсть бо на лица зрѣнія оу Бга. Елици бо безъ закона согрѣшиша, безъ закона и погибнутъ; и елици въ законѣ согрѣшиша, закономъ сждъ пріимутъ. Не слушателіе бо закона праведнии предъ Богомъ, но творцы закона, сіи оправдатся. Егда бо языци не имуще закона, естествомъ закоиная творятъ, сіи закона не имуще, сами себѣ суть законъ, иже показуютъ дѣло закоино написано въ сердцихъ своихъ, сосвидѣтельствующи имъ совѣсти ихъ, и между собою помыслимъ осуждающимъ или и оправдающимъ въ день, егда судитъ Богъ тайная человѣкомъ по благовѣстію моему Іисъ Хртомъ.

Еаліе отъ Матѳея, гл. IV. зач. 9.

Въ время оно: Ходя Іисъ при морѣ Галилейстѣмъ, виде два брата: Симона глаголемаго Петра, и Андреа брата его, мечтающа мрежи въ морѣ: бѣста бо рыбара. И глагола има: „Гряднта по мнѣ, и сотворю вы ловца человѣкомъ.“ Она же абіе оставльша мрежи, по немъ идоста: И прешедъ отъ тѣдъ, виде ина два брата: Іакова Заведеова и Іоанна, брата его, въ кораблѣ съ Заведеомъ отцемъ ею, заводяща мрежи, и позва я. Она же абіе оставльша корабль

и ѻ҆ц҃а своегѡ, по немъ и҆дѣ́сте. И҆ прохожда
всю Галіле́ю і҃ісъ, оу҆чи́ на со́нмищихъ и҆х
проповѣ́дая є҆҃ваггліе ца́рствіа, и҆ и҆сцѣля́я вс
неду́гъ и҆ всѣ́кую нѣ́зю въ лю́дехъ.

Недѣ́ля г҃. 3 по Соше́ствіи ст҃а́гѡ Дх҃а.

А҆по́столъ къ Ри́мляномъ, гл. V. зач. 8

Бра́тіе: Ѻ҆правди́вшеся вѣ́рою, мир҃ъ и҃мамы к
Бг҃ѣ Гд҃е́мъ на́шимъ і҃ісъ Хр҃то́мъ; и҃мже и҆ приве
де́ніе ѻ҆вра́то́хомъ вѣ́рою въ благода́ть сію, в
нѣ́мже стои́мъ и҆ хва́лимся оу҆пова́ніемъ сла́вы
Бо́жіа. Не то́чію же, но и҆ хва́лимся въ ско́р
бехъ, вѣ́дуще: ѩ҆ко скорбь терпѣ́ніе содѣ́лаваетъ
терпѣ́ніе же и҆спы́тство, и҆спы́тство же оу҆пова́ніе, оу҆
пова́ніе же не посрами́тъ, ѩ҆ко любы́ Бж҃іа и҆зліа́сь
въ сердца́ на́ша Дх҃омъ ст҃ы́мъ да́нымъ на́мъ
Ещѐ во Хр҃тѣ сѫ́щимъ на́мъ немощны́мъ, по
вре́мени за нечести́выхъ оу҆мре. Є҆два́ во за пра́ве
дника кто оу҆мретъ, за благо́го же не́гдѣ кто и
дерзнетъ оу҆мрѣ́ти. Составля́етъ же свою любо́вь
къ на́мъ Бг҃ъ, ѩ҆ко ѥ҆щѐ грѣ́шникомъ сѫ́щимъ
намъ Хр҃то́съ за ны оу҆мре. Мно́гѡ оу҆во па́че, о҆-
правда́вше ны́нѣ кро́вію є҆гѡ, спасе́мся и҃мъ
ѿ гнѣ́ва. А҆ще бо вра́зи бы́вше примири́хомся
ѿ Бг҃а сме́ртію Сы́на є҆гѡ, мно́жае па́че примири́вше-
ся спасе́мся въ жи́вотѣ є҆гѡ.

Є҆҃ваггліе ѿ Матѳе́а, гл. VI. зач. 18.

Рече́ Гд҃ь: „Свѣти́льникъ тѣ́лу є҆́сть о҃ко; а҃ще
оу҆во бу́детъ о҃ко твоѥ́ про́сто, все тѣ́ло твоѥ́

сѣ́тло вѣ́детъ. А҃ще ли о҃ко твоѥ лѹка́во вѣ́детъ, всѧ тѣ́ло твоѥ тѣ́мно вѣ́детъ. А҃ще оу҃бо свѣ́тъ и҃же въ тебѣ́, тьма е́сть, то тьма колѣ́ми? Никто́же мо́жетъ дв҃ѣма господи́нома рабо́тати: лѷбо е҆ди́наго возлю́битъ а҆ дрѹга́го возненави́дитъ, и҆ли е҆ди́наго держи́тсѧ е҆́ дрѹзѣ́мъ же нерадѣ́ти на́чнетъ; не мо́жете Бг҃ѹ рабо́тати и҆ мамѡ́нѣ. Сегѡ̀ ра́ди глаго́лю вамъ: Не пецѣ́йтеся дѹшіе́ва́шею, что ѣ́сте и҆ли что піе́те, ни тѣ́ломъ ва́шимъ, въ что о҆блечѣ́тесѧ; не дѹ́ша ли во́льши е́сть пи́щи и҆ тѣ́ло о҆де́жды? Воззрѣ́те на пти́цы небе́сныѧ, ѩ҆ко не сѣ́ютъ, ни жнѹ́тъ, ни совира́ютъ въ жи́тницы, и҆ О҆́цъ ва́ш҃ъ небе́сный питаѥ́тъ и҃хъ; не вы ли па́че лу́чши и҃хъ е́сте? Кто же о҆́тъ васъ пекі́йсѧ, мо́жетъ приложи́ти возрасту́ своемѹ̀ ла́коть е҆ди́нъ? И҆ о҆ о҆де́ждѣ что пече́тесѧ? Смотри́те крі́нъ се́льныхъ, ка́кѡ растѹ́тъ; не тр҃ѹжда́ютсѧ, ни прадѹ́тъ. Глаго́лю же вамъ, ѩ҆ко ни Соломѡ́нъ во всей сла́вѣ своеи́ о҆блечѣ́сѧ, ѩ҆кѡ е҆ди́нъ ѿ сихъ. А҃ще же сѣ́но се́льное, днесь сѹ́ще, и҆ оу҃тре́ въ пещь кметаѥ́мо, Бг҃ъ та́кѡ о҆дѣва́етъ, не мно́гѡ ли па́че васъ, маловѣ́рни? Не пецѝтеся оу҃бо, глаго́люще: что ѩ҆мы? и҆ли что пі҆ѣ́мъ? и҆ли чимъ о҆де́ждемсѧ? Всѣ́хъ бо сихъ ѩ҆зы́цы и҃щѹ́тъ; вѣ́сть бо О҆́цъ ва́ш҃ъ небе́сный, ѩ҆ко тре́бѹете сихъ всѣ́хъ. И҆щи́те же пре́жде ца́рствіа Бж҃іа и҆ пра́вды его̀, и҆ сіѧ̀ всѧ̀ приложа́тсѧ вамъ."

Недѣля Д. по Сошествіи стаго Дха.

Апостола къ Римлянмъ, гл. VI. зач.

Етатіе: Свободишеся ѿ грѣха, поработистеся правдѣ. Человѣческы глаголю, за немощь плоти вашея. Якоже бо представисте оуды ваша рабы нечистотѣ и беззакоію ко беззакоію, такы нынѣ представите оуды ваша рабы правдѣ ко стыни. Егда бо рабы бѣсте грѣха, свободни бѣсте правды. Кій оубо тогда имѣсте плодъ, о нихже нынѣ стыдитеся? кончина бо онѣхъ, смерть. Нынѣ же свободишеся ѿ грѣха, поработишеся Богови, имате плодъ ваш ко стыни, конечное жизнь вѣчную. Оброци бо грѣха, смерть; дарованіе же Божіе животъ вѣчный, о Хрѣтѣ Іисѣ Гдѣ нашемъ.

Єѵаггеліе ѿ Матѳея, гл. VIII. зач. 25.

Ко. врема оно: Вшедшу Іисову ко Капернаумъ, приступи къ немѹ сотникъ, моля его и глаголя: „Гди, отроча мой лежитъ ко домѹ разслабленно, люто страждя.“ И глагола ему Іисъ: „Азъ пришедъ исцѣлю его.“ И ѿвѣщавъ сотникъ рече: „Гди, нѣсмь достоинъ, да подъ кровъ мой внидеши, но токмо рцы словомъ, и исцѣлѣетъ отроча мой. Ибо азъ человѣкъ есмь подъ властію, имый подъ собою воины, и глаголю сему: иди, и идетъ, и другому: пріиди, и приходитъ, и рабу моему: сотвори сіе, и сотворитъ.“ Слышавъ же Іисъ ѹдивися, и рече гра-

дв҃цѣмъ по немъ: „Ами҃нь, глаго́лю вамъ, ни въ Їсраи́лѣ толи́къ вѣ́ры ѡ҆брѣто́хъ. Глаго́лю же вамъ: Мно́зи ѿ востоко́въ и҆ за́падъ прі҃идутъ и҆ возлягу́тъ съ Авраа́момъ и҆ Їса́акомъ и҆ Ї҆а́ковомъ въ ца́рствіи нб҃е́снѣмъ; сы́нове же ца́рствія и҆зги́нутъ въ тьму кромѣ́шнюю: тѹ бу́детъ плачъ и҆ скрежетъ зубо́мъ." И҆ рѣ́чѣ Їи҃съ со́тнику: „И҆ди́, и҆ ѩ҆́коже вѣ́ровалъ є҆сѝ, бу́ди тебѣ́." И҆ и҆сцѣли́ѿро́ка є҆гѡ́ въ той часъ.

Недѣ́ля 6. по Сошествіи стаго Дха.

Апо́столъ къ Ри́мляномъ, гл. X. зач. 103.

Бра́тіе: Благоволе́ніе моегѡ́ се́рдца и҆ моли́тва ѩ҆́же къ Бг҃ѹ по Їсраи́ли, е҆́сть въ спасе́ніе. Свѣдѣ́тельствѹю бо и҃мъ, ѩ҆́ко ре́вность Бо́жію и҃мѹ́тъ, но не по ра́зумѹ. Не разумѣ́ющеи бо Бо́жіа пра́вды, и҆ свою́ пра́вдѹ и҃щѹщеи поста́вити, пра́вдѣ Бо́жіи не повинѹ́шасѧ. Конча́нія бо зако́на Хрїсто́съ, въ пра́вдѹ всѣ́комѹ вѣ́рѹющемѹ. Моѷсе́й бо пи́шетъ пра́вдѹ, ѩ҆́же ѿ зако́на: ѩ҆́кѡ сотвори́вый тѣ́ человѣ́къ, живъ бу́детъ въ нихъ. И҆ ѩ҆́же ѿ вѣ́ры пра́вда, сі́це глаго́летъ: „Да не рече́ши въ се́рдцы твое́мъ: кто взы́детъ на не́бо?" (сі́рѣчь: Хрⷭ҇та свести) и҆ли́: „кто сни́детъ въ бе́здноу?" (сі́рѣчь: Хрⷭ҇та ѿ мертвы́хъ возвести). Но что глаго́летъ писа́ніе? „Бли́зъ ти глаго́лъ е҆́сть въ ѹ҆стѣ́хъ твои́хъ и҆ въ се́рдци твое́мъ," сі́рѣчь глаго́лъ вѣ́ры, ѩ҆́же про́повѣ

дѣлѣ: Ико оустами исповѣсши оустъı твоими ГДа
и вѣровеши въ сърдци твоемъ, ико Бгъ того
движе изъ мертвыхъ, спасешися. Сърдцемъ в
рѣется въ правдѣ, оустъı же исповѣдается
спасенїе.

Отъ Матѳея, гл. VIII. зач. 28

Въ врема оно: Пришедшю Iсу въ страну
гесинскую, срѣтоста его два въсна, отъ гр
исходяща, люта зѣлѣ, ико не моцїи никомуже
нѣти пѣтемъ тѣмъ. И се возописта глаголю
„Что намъ, и тебѣ Iсе Сне Божїй? приш
деши сѣмо прежде времене мѫчити насъ?“ Бѣ
же далече отъ нею стадо свиней много пасо
Бѣси же молѧху его, глаголюще: „Аще изгонише
ши, повели намъ iти въ стадо свинее.“ И р
ша: „Идѣте.“ Они же изшедше идоша въ ста
до свинее. И се абїе оустремися стадо все п
ре въ море, и оутопоша въ водахъ. Пасущїи
же въжаша, и шедше въ градъ возвѣстиша всѣ
и о въсноу. И се весь градъ изыде въ срѣте-
нїе Iсови; и видѣвше его, молиша, да мы пре-
мелъ отъ предѣлъ ихъ. И вшедъ въ корабль,
прейде, и прїиде въ свой градъ.

Недѣла 5. по. Ошествіи стаго Дха.

Апостолъ къ Римлянмъ, гл. XII. зач. 110.

Брате: Имуще дарованія по благодати данней намъ различна: аще пророчество, по мѣрѣ вѣры; аще ли служенїе, въ служенїи; аще учай, въ ученїи; аще утѣшай, въ утѣшенїи; подаяй, въ простотѣ; предстоай, съ тщанїемъ; милуяй, съ дъ-брымъ изволенїемъ. Любы нелицемѣрна: ненавидяще злаго, прилѣпляйтеся благому. Братолюбїемъ другъ къ другу любезни; чѣстїю другъ друга вольша творяще. Тщанїемъ не лѣнивни, духомъ горяще, Гдеви работающе, упованїемъ радующеся, скорби терпяще, въ молитвѣ препывающе, требованїемъ стыхъ приемлюще. странноюбїя держащеся. Благословляйте гонящїя вы: благословите, и не клните.

Отъ Матѳея гл. IX. зач. 29.

Въ врема оно: Вшедъ Іисъ въ корабль, прейде и прїйде въ свой градъ. И се принесоша емъ разслабленна жилами, на одрѣ лежаща. И видѣвъ Іисъ вѣру ихъ, рече разслабленому: „Дерзай чадо, отпущаются ти грѣси твои.“ И се нѣцїи отъ книжникъ рѣша въ себѣ: „Сей хулитъ.“ И видѣвъ Іисъ помышленїя ихъ рече: „Ескою вы мыслите злаа въ сердцѣхъ своихъ? Что бо есть удобѣе, рещи: отпущаются ти грѣси; или рещи: постани и ходи? Но да увѣсте, яко власть имать Сынъ человѣческїй на земли отпу-

цѣти грѣхѝ“ тогдѣ глаго́ла разслабле
„востани, возми одръ твой и ѝди въ
твой.“ И востѣвъ, вземъ одръ свой, ѝ
домъ свой. Видѣвше же народи чюдѣ
прослѣвиша Бга, далшаго власть таковую
человѣкомъ.

Недѣла 5. по Оошествіи стаго Д

Апостолъ къ Римлянѡмъ, гл. X
зач. 116.

Брати: Должни есмы мы силніи немощи нем
щихъ носити, и не себѣ угождати; кійждо же
ближнемѹ да угождаетъ къ благо́е къ созида
Ибо и Хтосъ не себѣ угоди, но якоже ёсть
сано: „Поношенія поносящихъ тебѣ
падо́ша на мя.“ Бо́йка во предначе́сана бы
къ нашѣ наказа́нію написа́шася, да терпѣніемъ
утѣшеніемъ писа́ній упова́ніе имамы. Бгъ
терпѣнія да́ дастъ вамъ то́жде мудрствовати др
къ дрѹгѹ по Хтѣ Іисѣ, да единодушно единѣ
устами славите Бга и Ѻца Гда нашегѡ Іиса Хр
Тѣмже пріимайте дрѹгъ дрѹга, якоже и Хтос
прія́тъ насъ къ сла́вѣ Бжіи.

Ѳгаіе ѿ Матѳе́а, гл. IX. зач. 33.

Въ врі́мя ѻно: Преходя́щѹ Іисѹсѹ, по мо
ѝдо́сте два слѣпца́, зовуща и глающа: „Помилѹ
мы Іисе, Сне Давидовъ!“ Пришедшѹ же емѹ в
домъ, приступи́ста къ немѹ слѣпца́; и глаго́л

ѿма Їсъ: „Вѣруѣте ли, ꙗко могѫ сіи сотворити?“ Глаго́ласта ѥмꙋ: „Ѳа, Гдⷭи!“ Тогда́ прикоснꙋ́всѧ о҃чію и҃хъ, глаго́ла: „По вѣрѣ ва́шей ва́ма.“ И҃ отверзо́стѧ о҃чи и҃ма. И҃ запрети́ и҃ма Їсъ, глаго́ла: „Блюди́те, да никто́же ꙋ҃вѣ́сть.“ Они́ же и҃зше́дша, прослависта ѥго́ по всей земли́ той. Тѣ́ма же и҃сходя́щима, се привезо́ша къ немꙋ человѣ́ка нѣ́ма, бѣсꙋ́ема. И҃ и҃згна́въ бѣ́съ, проглаго́ла нѣмы́й. И҃ дивля́хꙋсѧ наро́ди, глаго́люще: „Ꙗ҆́ко никогда́же бы́сѧ та́ко въ Їзра́илѣ.“ Фарїсе́и же глаголя́хꙋ: „О҆ кня́зи бѣсо́встѣмъ и҃зго́нитъ бѣ́сы.“ И҃ прохожда́ше Їсъ гра́ды вся и҃ вѣ́си, ꙋ҃чя́ на со́нмищихъ и҃хъ, и҃ проповѣ́дая ѳⷭ҃ліе ца́рствїа, и҃ цѣля́ всѧка не́дꙋга и҃ всѧка́ ᎏ҃зва въ лю́дехъ.

Недѣ́ля и҃. по Соше́ствїи сⷭ҃та́гѡ Дх҃а.

Апо́столъ къ Корі́нѳанѡмъ, гл. I. зач. 124.

Бра́тїе: Молю́ вы и҃менемъ Гдⷭ҃а на́шегѡ Їсⷭ҃а Хⷭ҃та́, да то́жде глаго́лете вси, и҃ да не бꙋ́дꙋтъ въ васъ ра́спри; да бꙋ́дете же ꙋ҃тверждє́ни въ то́мже разꙋмѣ́нїи и҃ въ то́йже мы́сли. Бозѣ́стисѧ бо ми о҆́ васъ, бра́тїе моя́, по́сланымъ ѿ Хлоѥ́ова, ꙗ҆́ко ра́спрїа въ васъ сꙋ́ть. Глаго́лю же се, ꙗ҆́ко кі́йждо васъ глаго́летъ: „Ꙗ҆́зъ ꙋ҃бо ѥ҆́смь Па́вловъ, а҆́зъ же Апполи́ѡвъ, а҆́зъ же Кі́финъ, а҆́зъ же Хрїсто́въ.“ Да́ раз-

дѣлѣся Хр҃тосъ? Ѣда Пáвелъ распáтся по
йли въ ймя Пáвлово крестúтеся? Благодарю
ѣко ни ѣдúнаго ѿ васъ крестúхъ, тóчiю Кр
Гóспода; да не кто речéтъ, ѣко въ моé ймя крест
Крестúхъ жé и Стефанúнову домъ. Прóчее не в
ѣдаю кого úного крестúхъ. Не посла́ бо мене Хр҃
крестúти, но благовѣстúти: не въ премýдр
слéва, да не úспраздни́тся крестъ Хр҃тóвъ. С
во крéстное погúбающимъ оу҃бо юродúство ест
спасáемымъ намъ сúла Бжiя ѣсть.

Ѣ҃гдiе ѿ Матѳéа, гл. XIV. зач. 58.

Въ врéма ѻ҃но: Бúдѣ Iи҃съ многъ народъ и м
лосéрдова ѻ нихъ, и úсцѣли недýжныя úх
Пóздѣ же вúдѣ, приступúша къ немý оу҃ченн
ѣгѡ, глагóлюще: „Пýсто ѣсть мѣсто, и часъ у
жé минý; ѿпýсти народы, да шéдше въ вéс
кýпятъ врáшна севѣ“. Iи҃съ же речéтъ úмъ: „Н
трéбуютъ ѿúти; даждúте úмъ вы ѣсти.“ Ѻни ж
глагóлаша ѣмý: „Не úмамы здѣ тóкмо пат
хлѣбúвъ и дúвъ рúвъ.“ Ѻнъ же речéтъ: „Прине-
сúте мú úхъ сю҃мо.“ И повелѣ народúмъ воз-
лещú на трáвѣ, и прiéмъ пать хлѣвъ и ѻвѣ
рúвъ, воззрѣвъ на нéбо, благослови; и прело-
мúвъ даде оу҃ченикúмъ хлѣвы, оу҃ченицú же на-
родúмъ. И ядóша вси и насытúшася, и взáша
úзбúтки оу҃крꙋхъ двана́десять кóша úсполнь.
Ядýщихъ же бѣ мужéй ѣкѡ пать тúсящь
рáзвѣ женъ и дѣтéй. И а҃вiе понýди Iи҃съ оу҃-

ченикѝ своѧ внѝти въ корáбль, и предварѝти є҃гѡ на ѻ҃номъ полѹ, дóндеже ѿпѹ҃ститъ нарóды.

Недѣла д҃ по Сошéствіи ст҃áгw Дх҃а.

Апóстолъ, 1. къ Корíнфwмъ, гл. III. зач. 128.

Брáтіе: Бг҃ъ є҆смы спосп҃ѣшницы Бж҃іѧ тажáніе, Бж҃іе зд҃áніе є҆стѝ. По блгодáти Бж҃іи, дáнъ҃кй мнѣ, ꙗко премýдръ а҆рхїтéктонъ ѻ҆снованіе положúхъ, и҆нъ же назидáетъ; кíйждо же да плюдéтъ, кáкw назидáетъ. Ѻ҆снованíѧ бо и҆нáгw никтóже мóжетъ положѝти паче лежáщагw, є҆же є҆стъ І҃йсъ Хр҃тóсъ. А҆ще ли кто назидáетъ на ѻ҆снованíи семъ, злáто, сребрó, кáменіе чéстное, дрова, сѣно, трóстіе: кóегwждо дѣ́ло ꙗвлéно бýдетъ. День бо ꙗвúтъ, зане ѻ҆гнéмъ ѿкрывáетсѧ; и҆ кóегwже дѣ́ло какóво є҆сть, ѻ҆гнь и҆скýситъ. И є҆гwже а҆ще дѣ́ло пребýдетъ, є҆же назда́, мздý прі́и́метъ. И є҆гwже дѣ́ло сгорúтъ, ѿтщети́тсѧ; самъ же спасéтсѧ, тáкwже ꙗкwже ѻ҆гнéмъ. Не вѣ́сте ли, ꙗко хрáмъ Бж҃íй є҆стѝ и҆ Дх҃ъ Бж҃íй живéтъ въ васъ? А҆ще кто Бжíй хрáмъ растли́тъ, растли́тъ сегó Бг҃ъ; хрáмъ бо Бж҃íй ст҃ъ є҆стъ и҆́же є҆стѐ вы.

Ѿ҆ лїе ѿ Матфéа, гл. XVII. зач. 59.

Въ врéма ѻ҃но: Понýди І҃йсъ ѹ҃ченикѝ своѧ внѝти въ корáбль, и предварúти є҃гѡ на ѻ҃номъ полѹ, дóндеже ѿпѹ҃стúтъ нарóды. И ѿпѹ҃стúвъ

народы, взыде на гору сама помолитися. Зде же бывшу, сама в то. Корабль же посреде моря бяшеся вълнами; ветр бо противен ветр. В четвертую же стражу нощи к ним Исус, ходя по морю. И видевше ученици по морю ходяща, смутишася глаголюще, яко призрак есть; и от страха возопиют. Абие же рече им Исус, глаголя: „Дерзайте, аз есмь, не бойтеся.“ Отвещав же ему Петр рече: „Гди, аще ты еси, повели ми притти к тебе по водам.“ Он же рече: „Приди.“ И сшед из корабля Петр, ходяше по водам притти к Исусови. Видя же ветр крепок, уболеся; и начен утопати, возопи глаголя: „Гди, спаси ма!“ Абие же Исус простер руку, ят его, и глагола ему! „Маловере, почто усомнился еси?“ И вшедшема има в корабль, преста ветр. Сущии же в корабли пришедше поклонишася ему, глаголюще: „Поистину Божий Син еси.“ И прешедше присташа в землю Генисаретскую.

Недела г. 10 по Сошествии стаго Духа.

Апостол, 1. к Коринфянам, гл. IV.

зач. 131.

Братие: Бог ны послужители послании Христу и настертники; зане позорище быхом миру и ангелом и человеком. Мы уруже ради Христа ради, вы же

нѣдри о҃ Х҃ристѣ; мы нѣмощни, вы же крѣпци; вы славни, мы же безчѣстни. До нынѣшняго часа и алчемъ и жаждемъ и наготѣемъ и страждемъ и скитаемся, и трождаемся дѣлающе своими рукама; укораеми благословляемъ; гоними, терпимъ; хулими, утѣшаемся; якоже отрепи всѣмъ мы быхомъ всѣмъ попрание досѣлѣ. Не срамляя васъ сія пишу, но якоже чада моя возлюбленная наказую. Аще во и многи пѣстуны имате о҃ Хр҃тѣ, но не многи оцы; о҃ Хр҃тѣ бо Іи҃сѣ благовѣствованіемъ азъ вы родихъ. Молю же васъ, подобни мнѣ бывайте, якоже азъ Хр҃тъ.

Отъ Матѳѣа, гл. XVII. зач. 72.

Въ врема оно: Человѣкъ нѣкій приступи къ Іи҃су кланяяся ему, и глаголя: „Гди, помилуй сына моего, яко на новы мѣсяцы въсноветъся, и зѣло страждетъ: многицею бо падаетъ въ огнь, и многицею въ водѣ. И приведохъ его къ ученикомъ твоимъ, и не возмогоша его исцѣлити.“ Отвѣщавъ же Іи҃съ рече: „О роде невѣренъ и развращенъ! докол҃ѣ буду съ вами? докол҃ѣ терплю вамъ? Приведите ми его сюда.“ И запрети ему Іи҃съ, и изыде изъ него бѣсъ, и исцѣлѣ отрокъ отъ часа того. Тогда приступльше ученици ко Іи҃су на единѣ, реша: „Почто мы не возмогохомъ изгнати его?“ Іи҃съ же рече имъ: „За-невѣрствіе ваше. Аминь бо глаголю вамъ: аще имате вѣру яко зерно, го-

рѣ́шно, рече́те горѣ сей: прейди́ ѿсю́дꙋ т
и́ прейдетъ; и ничто́же невозмо́жно ва
мъ. Сей же родъ не и҆схо́дитъ то́кмѡ м
твою́ и постѣ́мъ." Живо́тнымъ же и҆́мъ въ
а҆́ліи рече́ и҆́мъ І҃исъ: „Преда́нъ и҆́мать бы́ти
человѣ́ческій въ рѹ́цѣ человѣ́кѡмъ, и҆ оу҆бі
го́ѵ, и въ тре́тій день воста́нетъ."

11

Недѣ́ла 5. по Соше́ствіи сто́гѡ Дх҃а

А҆по́столъ, 1. къ Корі́нѳанѡмъ, гл. I
зач. 141.

Бра́тіе: Печа́ть моегѡ̀ а҆по́стольства вы є҆сте́
ГДⷭ. Мой во҃ѣ́тъ возстаю́щимъ мнѣ сѵ
є҆сть: Є҆да́ не и҆́мамы вла́сти ѣ́сти и҆ пи́ти? Є҆да
не и҆́мамы вла́сти сестрꙋ́ жено́ю води́ти, ѣ́кожде и҆ про
чіѝ а҆по́столи, и҆ бра́тіа ГДна, и҆ Кі́фа? И҆лѝ є҆ди́нъ
а҆зъ и҆ Варна́ва не и҆́мамы вла́сти ѣ́же не дѣ́лати?
Кто во́инствѹетъ свои́ми ѻ҆вріѹ́ки когда́? И҆лѝ кто
насажда́етъ ви́ногра́дъ, и҆ не҃ плода̀ є҆гѡ̀ не ѣ́сть?
И҆лѝ кто пасе́тъ ста́до, и҆ не҃ мле́ка ста́да не ѣ́сть?
Є҆да́ по человѣ́цѣ сі҃а̀ глаго́лю? не и҆ зако́нъ ли сі҃а̀
глаго́летъ? Въ Мѡѷсе́овѣ бо зако́нѣ пи́сано: „Да
не загражда́ѧши ѹ҆стнꙋ́ волѝ молоти́ща."
Є҆да́ ѻ҆ волѣ́хъ радитъ Бг҃ъ? и҆лѝ на҃съ ра́ди вса́кѡ
глаго́летъ? На҃съ бо ра́ди написа́сѧ, ѩ҆́ко ѻ҆ на-
дѣ́ждѣ до́лженъ є҆сть ора́й ора́ти, и҆ молоти́й съ
на҃дѣ́ждою своегѡ̀ ѹ҆повані́а̀ причаща́тисѧ. А҆́ще мы
дх҃ѹ́внаѧ сѣ́ѧхомъ вамъ, вели́ко ли, а҆́ще мы ва́ша

тѣлесна пожнемъ? Ищи инѣи власти ваша причащаются, не паче ли мы? Но ни сотворихомъ по власти сей, но вся терпимъ, да не прекратится ни коея дамы благовѣствованію Христову.

Отъ Матѳея, гл. XVIII. Зач. 77.

Рече Гдь притчу сію: „Уподобися царствіе небесное человѣку царю, иже восхотѣ стазатися со словесы съ рабы своими. Начеша же ему стазатися, приведоша ему единаго должника тмою талантъ. Не имущю же ему воздати, повелѣ и Гдь его продати, и жену его и чада и вся, елика имѣаше, и отдати. Падъ убо рабъ той, кланашеся ему, глаголя: „Гди, потерпи на мнѣ, и вся ти воздамь. Милосердовавъ же Гдь раба того, прости его и долгъ отпусти ему. Изшедъ же рабъ той, обрѣте единаго отъ клевретъ своихъ, иже бѣ должен ему сто пѣнязь. и ему его давляше, гля: „Отдаждь ми, имже ми еси должен.” Падъ убо клеврѣтъ его на ногѣ его, моляше его, глаголя: „Потерпи на мнѣ, и вся воздамь ти.” Онъ же не хотяше; но иде всади его въ темницу, дондеже воздасть должное. Видѣвше же клеврѣти его бывшая, сожалиша зѣло, и пришедше сказаша господину своему вся бывшая. Тогда призва его господинъ его, глаголя ему: „Рабе лукавый, весь долгъ онъ отпу-

стúхъ тебѣ, понúже оумоли́лъ мя есú; не
ва́ше ли й тебѣ помúловати клевре́та те
бѣ́же й а́зъ тя помúловахъ?" й прогнѣ
гдь е́гѡ, предаде́ его́ мучúтелемъ, до́ндеже
да́сть весь долгъ свой. Та́кѡ й О҃цъ нево́
сотвори́тъ вамъ, а҃ще не отпу́стите кúйждо бр
своемѹѿ сердúцъ ва́шихъ прегрѣше́нiя úхъ.

Недѣла кг! 12 по Сошéствiи стáгѡ Дх

Апóстолъ 1. къ Корíнфлнѡмъ, гл. Х
зач. 158.

Бра́тiе: Сказꙋю вамъ благовѣствова́нiе, е҃же бла
говѣсти́хъ вамъ, е҃же й прiя́сте, въ не́мже й стоите
и҃мже й спасáетесѧ, кáкѣмъ сло́вомъ благовѣсти́хъ
вамъ, а҃ще содержите, разѣ́ а҃ще не всу́е увѣровасте
Предáхъ бо вамъ úспе́рва, е҃же й прiя́хъ: ѣко
Хр҃тосъ ѹ҃мре грѣ́хъ на́шихъ ра́ди по писáнiемъ,
И ѣко погребе́нъ бысть й ѣко воста́ въ тре́тiй
день, по писáнiемъ, й ѣко ѣ҃вúся Кúфѣ, та́же
сднонáдесятемъ. Потóмъ же ѣ҃вúся бóле ѥ҃тiй
сѿтъ бра́тiямъ ѥ҃дино́мꙋ, ѿ ни́хже мнóжайшiй пре-
бывáютъ досéлѣ, нéцiи же й почúша. Потóмъ же
ѣ҃вúся Ла́кѡвѹ, та́же Апóстолѡмъ всѣ́мъ. Послѣдú
же всѣ́хъ, ѣкѡ нéкоемꙋ úзверже́нѣ, ѣ҃вúся й мнѣ.
Áзъ бо е́смь мéнiй Апóстолъ, и҃же нѣ́смь достó-
нъ нарещúсѧ Апóстолъ, зане́ гонúхъ цéрковь Бжiю.
Благода́тiю же Бжiею е́смь е҃же е́смь; й благо-
да́ть е҃гѡ, и҃же въ мнѣ, не тща́ бысть, но пáче

ѥ҆сѣхъ ѷхъ потрѹдѷ́ѧсѧ; не а҆зъ жѧ, но благодѣ́ть Бж҃іа, бѣ́же съ мно́ю. А҆ще оу҃бо а҆зъ, а҆ще ли о҆у҆́й, та́кѡ проповѣ́дуемъ, и҆ та́кѡ вѣ́ровасте.

Ѕ҃таѧ ѿ Матѳе́а, гл. XIX. зач. 79.

Въ вре́мя о҃но: Ю҃ноша нѣ́кій приступи́въ къ І҃сѹ́, кла́няѧсѧ ѥ҆мꙋ̀ и҆ глаго́ла: „Оу҃чи́тель бла́гій, что бла́го сотворю̀, да и҆́мамь живо́тъ вѣ́чный?“ О҆нъ же рече́ ѥ҆мꙋ̀: „Что ма глаго́леши бла́га? Никто́же бла́гъ, то́кмѡ є҆ди́нъ Бо́гъ. А҆ще ли хо́щеши вни́ти въ живо́тъ, соблюди́ за́повѣди.“ Глаго́ла ѥ҆мꙋ̀: „Кі́а?“ І҃съ же рече́: „Бѣ́же не оу҃бі́йши, не прелюбы́ сотвори́ши, не оу҃кра́деши, не лжесвидѣ́тельствꙋеши. Чти́ ѻ҆́ц҃а и҆ ма́терь, и҆ возлю́биши и҆скре́ннаго твоего̀ я҆́кѡ самъ себе́.“ Глаго́ла ѥ҆мꙋ̀ ю҃ноша: „Всѧ̀ сі́ѧ сохрани́хъ ѿ ю҃ности мое́ѧ: что є҆́сть є҆щѐ не доконча́ѧ?“ Рече́ ѥ҆мꙋ̀ І҃съ: „А҆ще хо́щеши совершѣ́нъ бы́ти, и҆ди́, продаждь и҆мѣ́нїе твоѐ и҆ да́ждь нищи́мъ, и҆ и҆мѣ́ти и҆́маши сокро́вище на небесѝ: и҆ гради́ въ слѣ́дъ мене́.“ Слы́шавъ же ю҃ноша сло́во, ѿ҆и́де скорбѧ̀; бѣ́ бо и҆мѣ́ѧ стяжа́нїѧ мнѝга. І҃съ же рече́ оу҃ченикꙋ́мъ свои́мъ: „А҆ми́нь, глаго́лю вамъ, я҆́кѡ не оу҃до́бь богаты́й вни́детъ въ ца́рствїе небе́сное. Па́ки же глаго́лю вамъ: я҆́кѡ оу҃до́бѣе є҆́сть вельбꙋ́дꙋ сквозѣ́ и҆гли́ны оу҃шы́ пройти́, не́жели богатꙋ̀ въ ца́рствїе Бж҃іе вни́ти. Слы́шавше же оу҃ченицы̀ сегѡ́, дивлѧ́-

хѵ̑са зѣлѡ̀, глаго́люще: „Кто оу̑бо мо́жет сѝх -ны́ти?“ Воззрѣ́въ же Їи̑съ, рече́ и̑м: человѣ́цѣ сі̀ не возмо́жно е̑сть, но̀ Бг̀а всѣ возмо́жна.“

Недѣ́ла г̑і. 13 по Ѳоѷи́ствіи сто́гѡ Д

Апо́столъ, 1. къ Корі́нѳѧнѡмъ, гл. зач. 166.

Бра́тіе: Бо́дрствѹ́йте, стоя́йте въ вѣ́рѣ, мѹжа́йтеся; всѣ̑ ва́ша любо́вію да вы́ Молю́ же вы, бра́тіе, вѣ́сте дома̀ Стефа́ни и Фортѹна́тово, я̀ко е̑сть нача́токъ Ахаі́и, славже́нія сто́имъ оу̑чини́ша себѣ́; да и вы повин тесѧ таковы́мъ, и всѣ́комѹ споспѣшествѹющ трѹжда́ющисѧ. Возра́довахсѧ же о̀ пришествіи С фа́нова и Фортѹна́това и Ахаі́кова, я̀ко в ѹмноже́ніе сі̀ и̑спо́лниша. Оу̑поко́ишѧ бо мой д и̑хъ; познава́йте оу̑бо таковы́ѧ. Цѣлю́ютъ церквѝ А̑сі́йскіѧ. Цѣлю́ютъ вы о̀ ГД̑ѣ ѧмно А̑кѷ́ла и Прі̑ски́лла съ домо́вною и̑хъ це́рковію; ц лю́ютъ вы бра́тіѧ всѣ̑. Цѣлу́йте дрѹ́гъ дрѹ́га ло За́ѡемъ сто́имъ. Цѣлова́ніе мое́ю рѹко́ю - Па́вле А̑ще кто не лю́битъ ГД̑а Їи̑са Хр̑та̀, да бу́де про́клятъ: мара́нѳ а̑ѳа̀. Бл̑года́ть ГД̑а на́шег Їи̑са Хр̑та̀ съ ва́ми; и лю́бы мо́ѧ съ всѣ́ми ва́м о̀ Хр̑тѣ Їи̑сѣ. А̑мі́нь.

Ѿ зача́ла Ѿ Матѳе́а, глава́ XXI. зача́ло 87.

Рече́ ГДⷭ при́тчу сію: „Человѣ́къ нѣ́кій бѣ́ домовите́ль, и́же наса́ди ви́ноград҃ъ; и ѻгради́ его́, и и́скопа въ немъ точи́ло, и созда́ столпъ, и вда́де и҃ дѣла́телемъ, и и҃де. Егда́ же приближи́сѧ вре́мя плодо́въ, посла́ раб҃ы свои́ къ дѣла́телемъ прія́ти плоды́ его́. И и҃мше дѣла́телїе раб҃ы его́, є҃дного у҃бо би́ша, є҃дного же уби́ша, є҃дного же ка́менїемъ поби́ша. Па́ки посла́ и҃ны раб҃ы мно́жайша пе́рвыхъ; и сотвори́ша и҃мъ та́кожде. Послѣ́ди же посла́ къ нимъ сы́на своего́, глаго́ла: оу҃стыдя́тсѧ сы́на моего́: Дѣла́телїе же ви́дѣвше сы́на рѣ́ша къ себѣ́: „Сей е҃сть наслѣ́дникъ, прі҃идѣте, оу҃бі́емъ его́, и оу҃держи́мъ достоя́нїе его́.“ И и҃мше его́ и҃зведо́ша вонъ и҃зъ ви́нограда, и уби́ша. Егда́ оу҃бо прі҃идетъ господи́нъ ви́нограда, что сотвори́тъ дѣла́телемъ тѣ́мъ?“ Глаго́лаша е҃мꙋ: „Злы́хъ зле́ погуби́тъ и҃хъ, и ви́ноград҃ъ свой преда́стъ и҃ны́мъ дѣла́телемъ, и҃же воздада́тъ е҃мꙋ плоды́ въ вре́мена своя́.“ Глаго́ла и҃мъ и҃съ: „Ни́сте ли чли́ никогда́же въ писа́нїихъ: „Ка́мень, его́же непрего́ша зи́ждущіи, сей бы́сть въ главꙋ̀ ꙋ҃гла; ѿ ГДа бы́сть сіи́, и е҃сть дивно въ о҃чію на́шею?“

Недѣла Ѯ. по Сошествіи стаго Д
Апостолъ, 2. къ Коринѳянwмъ,
зач. 170.

Брати: Извѣстуемъ насъ съ вами въ Хр
помазавый насъ Богъ, иже и запечатавъ н
даде єрравчіе Духа въ сердца наша. Ащ
свидѣтеля Бга призываю на мою душу, ѣк
да васъ ктомѹ не пріидохъ въ Коринѳъ; н
обладаемъ вѣрою вашею, но ѣко спосп
єсмы вашей радости; вѣрою бо стоите. Сѹ
же къ сеѣ сіи не паки скорѣю къ вамъ пр
Ащи бо азъ скорѣ творю вамъ, то кто єст
селавый мя, точію пріимлай скорѣ Ѿ мнѣ
писахъ вамъ сіи ѣстех, да не пришедъ, скорѣ
скорѣ пріимѹ, о нихже подобаше ми радовати
надѣяся на всѣ вы, ѣко моя радость вс
васъ єсть. Со печали бо многія и тѣсѣ сѣр
написахъ вамъ многими слезами, не ѣко да єсѣ
питѣся, но любовь да познаете, юже имамъ
обильнѣ къ вамъ.

Єгліе Ѿ Матѳея, гл. XXII. зач. 89.

Рече Гдь притчю сію: Оуподобися цѣрст
мирское человѣку царю, иже сотвори врачи сы
своемѹ. И посла рабы своя призвати званны
на врачи; и не хотяхѹ прити. Паки посла ины
рабы, глаголя: Рцѣте званнымъ: се обѣдъ мо
оутотовахъ, волцы мои и оупитанныя исколѣ

всѣ̑ гото́вна; поі́ндѣте на пра́зники. О́ни же не-
и́гше бѣ́ша, о́ин у́бо на се́ло свое́, о́ин же
на́пан свои́̑. Про́чіи же ѣ́ша рабы́̑ є́гѡ, досаж-
ша и́мъ и у́бі́ша и́хъ. И слы́шавъ царь то́й,
зго́нѣвался, и посла́въ во́ѵ свои́̑ погуби́̑ у́-
и́цы о́ны, и гра́дъ и́хъ зажжі́. Тогда́ глаго́ла
ни́мъ свои́мъ: Брак у́бо гото́въ е́сть, зва́-
и же не бѣ́ша досто́йни. И́дѣте у́бо на и́схѡ-
ища́ пу́тей, и є́лицѣхъ а́ще обря́щете, призо-
и́те на пра́зники. И и́зшеі́дше рабы́̑ о́ни на распу́-
ія, собра́ша всѣ́хъ, є́лицѣхъ обрѣто́ша, злы́хъ
и до́брыхъ: и и́спо́лнисѧ брак возлежа́щихъ.
шед же царь и́дѣти возлежа́щихъ, и́дѣ тѹ
человѣ́ка не о́блечѣ́на въ о́дѣ́ніе бра́чное И
глаго́ла є́мѹ: Дру́же! ка́кѡ и́шелъ е́си сѣ́мѡ, не
мы́й о́дѣ́нія бра́чна? О́нъ же умо́лча́ То-
гда́ рѣчі царь слугама́ъ: „Сказа́вше є́му́ ру́цѣ и
но́гѣ, возми́те є́гѡ́, и вверзи́те въ тьмы кро-
ѣ́шнюю; тѹ бу́детъ плачь и скрі́жетъ зубо́въ.
Мно́зи бо сѹ́ть зва́ни, ма́лѡ же и́зра́нныхъ.

Недѣ́ла 7. по Соше́ствіи сѣ́тагѡ Дѹ́ха.

Апо́стола, 2. къ Корі́нѳанома, гл. IV. зач. 176.

Бра́тіе: Бо́гъ рекій и́зъ тьмы сѣ́тѣ возсіа́ти, и́же возсіа́ въ сердца́хъ на́шихъ къ просвѣще́нію ра́зѹма сла́вы Бжі́а въ лицѣ́ І҃сѹ Хр҃то́вѣ. И́мамы

же сокрóвищи сíи вх снидáльныхъ сосудáхъ, да
мнóжество сíлы вóдите Бжíа, â не ѿ насъ
всемъ скорвáщи, но не стужáющи сн; нечáемы
не ѿчаявáеми; гонúми, но не ѻставлáеми; ни
гвáми, но не погибвáюще; всегдá мéртвость
Íйсa вх тéлеси носúще, да â живóте Íйсовы
тéлеси нáшемъ явúтся. Прúсно бо мы живúи
смéрти предаéмся Íйса рáди, да â живóте Íйс
явúтся вх мéртвенней плóти нáшей. Тé
смéрть оубо вх насъ дéйствуетъ, â живóте
насъ. Имúще же тóйже дýхъ вéры по пúсанн
Вéровахъ, тéмже â возглаголáхъ; â
вéруемъ, тéмже â глаголемъ Вéдуще, бко во
дúгій ГДа Íйса, â насъ сх Íйсомъ воздúгнет
â предстáвитъ сх вáми. Всâ бо насъ рáди,
благодáть оумнóжившаяся, мнóжайшими благ
дарéніи íзбыточествити вх слáвѹ Бжíю.

Ѻ҃тдалíе ѿ Матфéя, гл. XXII. зач. 92.

Вх врéма ѻ҃но: Закóнникъ нéкíй приступúвъ к
Íйсѹ íскúшаа éго â глагола: „Оучúтелю, кáк
запóвѣдь бóльшн éсть вх закóнѣ?“ Íйсъ ж
рече éмѹ: „Возлюбúши ГДа Бга твоегѡ всéмъ
сéрдцемъ твоúмъ, â всéю дшéю твоéю, â всéю
мúслію твоéю. Сíа éсть пéрвая â бóльшая за-
повѣдь. Втораа же подóбна éй: Возлюбúши
íскренняго твоегѡ якѡ самъ себé. Вх сíю двою
заповѣдію весь закóнъ â пророцы вúсатъ.“
Соврáвшимся же фарúсéвмъ вопроси íхъ Íйсъ,
глагола: „Что вамъ мнúтся ѻ Хрт҃ѣ? Чúй

сынъ?" Глаго́лаша є́мꙋ: „Давíдовъ." Гла-
ла є́мъ: „Ка́кω оу҃бо Давíдъ. дх҃омъ ГДа є́гω
рицáетъ, глаго́ля: Рече́ ГДь ГДе́ви мо-
мꙋ, сѣди́ ѻ҆десны́ю мои́, до́ндеже по-
жꙋ враги́ твоя́ подно́жїе ногъ тво-
Тéмже ѫ҆ъ? Аще оу҃бо Давíдъ нарицáетъ є́гω ГДа,
ко сїи́ є́мꙋ е́стъ?" И никто́же можа́ше ѿ-
ти є́мꙋ словесе́, нижѣ смѣ́аше кто ѿ того́ѡ
опроси́ти є́гω ктомꙋ.

Недѣ́ла 15. по Сошéствїи стáгω дх҃а.

Епи́стола, 2. къ Корíнфѣнωмъ, гл. VI. зач. 181.

Бра́тїе: Споспѣшествꙋю́ще мо́лимъ, не по тщѣ
благода́ть Бжїю прїя́ти наме́. Глаго́летъ бо: Во
вре́мя прїя́тно послꙋ́шахъ тебе́ и въ день
спасе́нїя помогóхъ ти. Се нꙋ́нѣ вре́мя бла-
гопрїя́тно, се нꙋ́нѣ день спасе́нїя. Ни є́дино ни
въ чемже́ даю́ще претыка́нїе, да не слꙋже́нїе безпо-
ро́чно ꙗ҆́дется; но въ всемъ предстоя́ще себе́
я҆́кωже Бжїа слꙋги́, въ терпѣ́нїи мно́зѣ, въ ско́р-
бехъ, въ нꙋ́дѣхъ, въ тѣ́снотахъ, въ ра́нахъ, въ
темни́цахъ, въ нестрое́нїихъ, въ трꙋдѣ́хъ, въ бдѣ́-
нїихъ, въ поще́нїихъ, въ ѻ҆чище́нїи, въ ра́зꙋмѣ,
въ долготерпѣ́нїи, въ бла́гости, въ Дсѣ́ стѣ́мъ, въ
любви́ нелицемѣ́рнѣ, въ словесе́ и҆́стины, въ си́лѣ
Бжїи, ѻ҆ружїи пра́вды десни́ми и҆ шꙋ́ими, сла́вою
и҆ безче́стїемъ, гражде́нїемъ и҆ благохвале́нїемъ; я҆́кω

лестцѝ и̑ и̑стинѣ; ѣ̀кѡ незна́емъ и̑ познае
ѣ̀кѡ сꙋ́пра́вцѣ, и̑ се жи́вѣ е̑смь; ѣ̀кѡ нака
а̑ не сꙋ́мерщвле́емъ; ѣ̀кѡ скорбя́щѣ, при́сно
ра́дꙋющѧ; ѣ̀кѡ ни́щи, а̑ мно́ги бога́тѧщѣ;
ничто́же и̑ме́ꙋще, а̑ всѧ̑ содержа́щѣ.

Ѕ҃ꙋа́ѕ ѡ҃ Матѳе́а, гл. XXV. зач. 10

Рече́ гд҃ь при́тчꙋ сію̀: „Челове́къ нѣ́кій ѿх
призва́ свои̑ра́бы, и̑ предаде́ и̑мъ и̑мѣ́нїе с
И̑ ѻ҃коемꙋ ѹ҃бо даде́ пать тала́нтъ, ѻ҃коемꙋ
два, ѻ҃коемꙋ же є҆ди́нъ, коемꙋ́ждо проти́въ с
є҃гѡ̀, и̑ ѿи́де а҆́вїе. Шедъ же прі́емый пать
ла́нтъ, дѣ́ла въ нихъ и̑ сотвори̑ дрꙋ́гїа па
тала́нтъ. Та́кожде и̑ и̑́же два, приоврѣ́тѣ и
дрꙋ́гаа̀ два. Прі́емый же є҆ди́нъ, шедъ ископа̀
въ зе́млю, и̑ скры сребро̀ гд҃и́на своегѡ̀. По мн
зѣ́ же вре́мени прі́йде господи́нъ ра́бъ тѣ́хъ,
ставля́ѧ съ ни́ми ѻ҃ словесѣ̀ И̑ приступи́въ пат
тала́нтъ прі́емый, принесе́ дрꙋгі́а пать тала́нтъ
глаго́ла: „Гд҃и́, пать тала́нтъ ми е̑сѝ преда́л
и̑ се дрꙋгі́а пать тала́нтъ приоврѣто́хъ, и̑ми.
Рече́ же є҆мꙋ̀ господи́нъ є҃гѡ̀: „До́брѐ, ра́бе бла
гі́й и̑ вѣ́рный, ѻ҃ ма́лѣ бы́лъ е̑сѝ вѣ́ренъ, над
мно́гими та поста́влю; вни́ди въ ра́дость гд҃а
тесегѡ̀ “ Приступи́въ же и̑ и̑́же два тала́нта прі-
і́мый, рече́: „Гд҃и́, два тала́нта ми е̑сѝ преда́лъ;
се дрꙋгі́а два тала́нта приоврѣто́хъ и̑ма.“ Рече́
же є҆мꙋ̀ Гд҃ь є҃гѡ̀: „До́брѐ, ра́бе благи́й и̑ вѣ́р-

ый, о малѣ былъ еси вѣренъ, надъ мнѣгими
а поставлю; внйди въ радость гда твоегѡ."
Пристѣпль же й пріемый единъ талантъ, рече:
Гди, вѣдѣхъ та, яко жестокъ еси человѣкъ,
жнеши, йдѣже не сѣялъ еси, й собираеши,
йдѣже не разсточйлъ еси; й оубоявся, шедъ,
скрыхъ талантъ твой въ земли; се имаши твое."
Отвѣщавъ же господь его, рече емѹ: „Лукавый
раве й лѣнивый, вѣдѣлъ еси, яко жнѹ, йдѣже
не сѣяхъ, й собираю, йдѣже не разсточйхъ;
подобаше оубо тебѣ дати сребро мое торжни-
кѡмъ; й пришедъ азъ, взялъ быхъ свое съ
лйхвою. Возмйте оубо ѿ негѡ талантъ, й да-
дйте имѹщемѹ десять талантъ; имѹщемѹ бо
вездѣ дано вѹдетъ, й прензвѹдетъ; ѿ неимѹ-
щаго же, й еже мнйтся имѣти, взято вѹдетъ
ѿ негѡ. И неключймаго раба вкйньте въ тьму
кромѣшнюю; тѹ вѹдетъ плачь й скрежетъ зѹ-
бѡмъ." Сїа глаголя возгласи: Имѣй оуши
слышати, да слышитъ."

Недѣля 21. по Сошествїи стагѡ Дѹха.

Апостолъ, 2. къ Коринѳянѡмъ гл. VI. зач. 182.

Братїе: Вы есте церкви Бга жива, якоже рече Бгъ:
Яко вселюся въ нихъ, й похождю, й вѹдѹ
имъ Бгъ, й тїи вѹдѹтъ мнѣ людіе. Тѣм-

же йзыдйте ѿ среды йхъ йѿлучи
глаго́летъ ГДь. Йнечистотѣ непри
тесѧ: й а҃зъ прїимѹ вы, й бу́ду вам
Ѻц҃ь, йны вѹдетемъ въ сы́ны й дщ
глаго́летъ ГДь Вседержи́тель. Сицева
йлюще ѻдѣтова́нїа, ѻ возлю́бленнїи! ѻчи́ст
сево́ ѿ всѧ́кїа скве́рны пло́ти й ду́ха, твор
сты́ню въ стра́хъ Бжїи.

Ѳ҃алїе ѿ Матфе́а, гл. XV. зач. 62.

Въ вре́мя о҃но: Вни́де і҃исъ въ страны́ Ти́рск
й Сїдо́нскїя. Й се жена́ Ханане́йска ѿ преде
тѣхъ йзше́дши, возопи́ къ нему́, глаго́люще
„Поми́луй мя ГДи, Сы́не Давы́довъ! дщи мо
зло́ бѣсну́ется.“ Ѻнъ же не отвѣща́ ей сло́ве
Й приступи́ша ученицы́ его́ молѧ́хѹ его́, гл
го́люще: „Ѿпусти́ ю҃, я҃ко вопїе́тъ въ слѣда
насъ.“ Ѻнъ же ѿвѣща́въ рече́: „Нѣсмь по́сланъ
то́кмо къ ове́цамъ погы́бшимъ до́мѹ і҃ерусали́ма.
Ѻна́ же прише́дши поклони́ся ему́, глаго́люще
„ГДи, помози́ ми.“ Ѻнъ же ѿвѣща́въ, рече́
„Нѣсть добро́ ѿ́яти хлѣбъ чадо́мъ й поврещи
псо́мъ.“ Ѻна́ же рече́: „Ѻй ГДи, и҃бо й пси
ядя́тъ ѿ крупи́цъ па́дающихъ ѿ трапе́зы гос
подей свои́хъ.“ Тогда́ ѿвѣща́въ і҃исъ, рече́ ей:
„ѻ же́но! вели́ка вѣра твоя́; бу́ди тебѣ, я҃кожде
хо́щеши.“ Й и҃сцѣлѣ дщи ея́ ѿ того́ часа́.

Недѣла ѝ. 17 по Сошéствіи стáгw Дх҃а.

Апóстолъ, 2. къ Корíнѳянwмъ, гл IX. зач. 188.

Брáтіе: Сѣ́й сѣ́достію, сѣ́достію ѝ пóжнетъ; а́ сѣ́й ó блгословéніи, ó блгословéніи ѝ пóжнетъ. Кíждо ѥ́ежѵ̀ ѝзволéніе ѝмáтъ сéрдцемъ, не ѿ скóрби ни ѿ нѹ́жды; доврохóтна бо дáтеля лю́битъ Бгъ. Сíленъ же Бгъ всáкѹ блгодáть ѝзобúловати въ вáсъ, да ó всéмъ всегдá всáко довóльство ѝмýще, ѝзбúточествуете по всáко дѣ́ло блáго. Ѩкоже ѥ́сть пи́сано: Расточи́, даде́ ѹ́богимъ прáвда ѻ҃гѡ҃ пребывáетъ въ вѣ́къ вѣ́ка. Дáй же сѣ́мя сѣ́ющемѹ, ѝ хлѣ́бъ въ снѣ́дь да подáстъ, ѝ ѹ́множитъ сѣ́мя вáше, ѝ да возрастúтъ жúта прáвды вáшея; да ó всéмъ богатя́щеся (ѝзвнавáете) въ всáкѹ простотѹ́, ѥ́же содѣвáетъ нáми блгодарéніе Бгу̀.

Ст҃а́гѡ ѿ Лѹки, гл. V. зач. 17.

Въ врéмя ѻ҃но: Стоя́ше Ї҃съ при ѥ́зерѣ Генисарéтстѣ, ѝ ви́дѣ два корáбля стоя́ща при ѥ́зерѣ; ры́барїе же ѿшéдше ѿ нихъ, плакáхѹ мрéжи. Вшéдъ же въ ѥ́динъ ѿ корáблю, ѥ́же бѣ́ Сíмѡнове, моли́ ѥ́го ѿ земли́ ѿстѹпúти мáлѡ; ѝ сѣ́дъ ѹ́чáше ѿ̀ корáбля нарóды. Ѩкоже переста́ глагóла, рече́ къ Сíмѡнѹ: „Постúпи въ глубúнѹ, ѝ вы́мрѣзите мрéжи вáша въ ло́вúтвы.“ ѝ ѿвѣщáвъ Сíмѡнъ рече́ ѥ́мѹ̀: „Настáвниче,

ѡбно́щь всю трꙋ́ждшеся, ничесо́же ѣхомъ
глаго́ла же твоемꙋ̀ вꙋ̀зрꙋ мрѣ́жꙋ." И с
тео́рше, ѣша мно́жество рыбъ мно́го; пр
зѧ́шеся же мрѣ́жа и҃хъ. И помаꙋ́ша прич
никшмъ, и҃же вꙋ́зѣ въ дрꙋ́гѣмъ кора́блѣ
пришє́дше помо́гꙋтъ и҃мъ; и прі҃и́доша, и и
ниша ѡ҃ба кора́бла, ꙗ̀ко погрꙋжа́тиса и҃ма.
дꙋ́хъ же Сі́мшнъ Петръ, припадѣ́ къ ко
нома І҃исовома, глаго́ла: „И҆зы́ди ѿ м
ꙗ̀ко мꙋ́жъ грѣ́шенъ е҆́смь, Гд҃и. Ѡ҆ужа́съ
ѡдержа́ше е҆гѡ́ и҆ всѣ́ сꙋ́щыѧ съ нимъ, о ло
тѣ́хъ рыбъ, и҃же ѣша. Та́кожде І҃а́кшва и І҃ѡа́
сы́на Заведе́ова, и҃же вѣ́ста ѡ҃вѣщинника Сі́мшно
И рече́ къ Сі́мшнꙋ І҃и҃съ: „Не бо́йса! ѿсе́
вꙋ́дешн человѣ́кы ловѧ." И и҃звлекшѣ ѡ҃ба к
равлѧ на зе́млю, ѡста́вльше всѣ́, къ сла́дѣ е
и҆до́ша.

Недѣла дѵ. по Сошє́ствіи сѣ́гѡ Дꙋ́ха.

Апо́стола, 2. къ Корі́ндѣшмъ, гл. XI
зач. 194.

Бра́тіе: Бг҃ъ и҆ ѻ҃цъ Гд҃а на́шегѡ І҃и҃са Хр҃та вѣ́ есть,
сый блгословє́нъ въ вѣ́кы, ꙗ̀ко не лгꙋ́. Въ Дамаскѣ
зы́чєскій кнѧзь Пре́ды царѧ стрежа́ше Дама́ск
гра́дъ, ѣти мѧ хотѧ́; и ѡ҃концемъ въ ко́шницꙋ
сѣ́шенъ вы́хъ по стѣнѣ́, и҃звѣго́хъ и҃зъ рꙋкꙋ е҆гѡ.
Похвали́тиса же не по́льзꙋетъ мѧ; пріи́дꙋ бо въ

дѣнїа й ѿкровенїа ГДня. Нѣмь человѣка о
ѣтѣ прѣжде лѣтъ четыренадесати (дали ли тѣлѣ
и нѣмь, дали ли кромѣ тѣла, не вѣмь, Бгъ вѣсть),
сухщена вѣша такового до трѣтїаго небесе. И
ѣмь такова человѣка (дали ли тѣлѣ, или кромѣ
ѣла, не вѣмь, Бгъ вѣсть), ѣко восхщенъ бысть
рай, й слыша неизречѣнныя глаголы, ѣхже не
ѣть есть человѣкѹ глаголати. О таковѣмъ по-
халюся; о себѣ же самомъ не похвалюся, такмо
немощехъ моихъ. Дали по восхощѹ похвалитися,
не вдѹ безѹменъ, истинѹ бо реку; щажду же, да
какѡ кто вознепщѣетъ о мнѣ пѣче, ѣже видитъ
ма, или слышитъ что ѿ менѣ. И за премногѹ
ѿкровенїа да не превозношюся, дадеся ми пакост-
ник ѣхъ плоти, ѣггелъ сатанинъ, да ми пакости дѣ-
тъ, да не превозношюся. О семъ трикраты ГДа
молихъ, да ѿступитъ ѿ мене. И рече ми: „Довлѣ-
тъ ти благодать моя; сила бо моя въ немощи
совершается.“ Сладцѣ оубо похвалюся паче въ не-
мощехъ моихъ, да вселится въ ма сила Хртова.

Ѳтлїе ѿ Лѹки, гл. VI. зач. 26.

Рече ГДь: „Ижже хощете да творятъ вамъ
человѣцы, и вы творите имъ такожде. И дали
любите любящїа вы, кая вамъ благодать есть?
Ибо и грѣшници любящїа ихъ любятъ. И
дали благотворите благотворящимъ вамъ, кая
вамъ благодать есть? Ибо и грѣшници тожде
творятъ. И дали взаимъ дасте, ѿ нихже чаете
воспрїяти, кая вамъ благодать есть? Ибо и

грѣшници грѣшникомъ взаймъ дадя
воспріймутъ равнаа. Обаче любите врагі
й благотворите, й взаймъ дадите, ничесо́же
й бу́дете мзда ва́ша многа, й бу́дете
Вы́шняго; ꙗко той благъ е́сть на незвла
ныа й злы́а. Бу́дите оу́бо милосе́рди, ꙗк
Оц҃ъ ваш҃ъ милосе́рдъ е́сть."

Недѣла к҃. по Ѳомі́евѣи сѣ́гw Дх҃

Апо́столъ къ Гала́тwмъ, гл. I. зач.

Бра́тіе: Ока́зую вамъ благовѣствова́ніе, в
мнѣ́нное ѿ мене́, ꙗко нѣ́сть по челове́цѣ. Б
а҃зъ ѿ челове́ка пріѧ́хъ є҃, нижѣ нау́чихся, н
ва́ніемъ І҃сусъ Хр҃стоу́мъ. Слы́шасте бо мо
тіе́ и҃ногда́ въ жидо́вствѣ, ꙗко по премно́гу
ми́хъ це́рковь Бо́жію, й разорѧ́хъ ю҃, й прев
ва́хъ въ жидо́вствѣ па́че мно́гихъ сво́рстникъ
и́хъ въ ро́дѣ мое́мъ, и҃зли́хъ ревни́тель сый ѿц
скихъ мои́хъ преда́ній. Бгда́ же благоволи́
и҃зра́ильтескый ма ѿ чре́ва ма́тере мое́я, й призва́
благода́тію свое́ю, и҃зви́ти Сы́на своего́ въ мнѣ
благовѣствію его́ въ и҃зы́цѣхъ: а҃біе не при
жи́хся плоти́ й кро́ви, ни взыдо́хъ въ Іерусали́
къ пре́жнимъ мнѣ Апто́лwмъ; но и҃до́хъ
Ара́вію, й па́ки возврати́хся въ Дама́скъ. Пото́
же по трі́ехъ ле́тѣхъ взыдо́хъ въ Іерусали́мъ с
гда́ти Петра́, й пребы́хъ съ нимъ дній пятьн
десять; и҃ного же ѿ Апо́стwлъ не ви́дѣхъ, то́ко
а́кwва, бра́та Гдн҃а.

Отъ Лѹки гл. VII. зач. 30.

…рѣма тѣмо: Ѝдѧше Їисъ въ градъ нарицѧ-
…й Наинъ, и съ нимъ ѝдѧхѫ ѹченицы є҆гѡ
…ми и народъ многъ. Ѩкоже приближисѧ къ
…ѹмѹ граду, и се ѝзношахѫ ѹмерша, сѷна
…родна мт҃ери своєй, и та вдовѣ; и на-
…ъ ѿ града многъ съ нею. И ѹ҆дѣвъ ѥ҆ГДь,
…сѣрдова ѻ҆ неи, и рече ѥй: „Не плачи.“ И
…стѣпль косну́всѧ одръ; носѧщіи же стѧша.
…рече: „Юноше, тебѣ глаго́лю, востани!“ И
…е мертвый, и нача́тъ глаго́лати; и дадѣ є҆гѡ
…тери є҆гѡ. Прія́тъ же страхъ всѣхъ, и сла-
…хѫ Бга, глаго́люще: „Ѩко проро́къ ве́лій востѣ
…насъ, и ѩко посѣти Бгъ людіи своихъ.“

20

…дѣла кн. по Госпе́тіи сто́мѹ Дѹха.

…о́столъ къ Галатѡмъ гл. II. зач 203.

…а́тіи: Оу҆вѣдѣвше ѩко не ѡ҆правдитсѧ человѣкъ
…дѣлъ закона, но то́кмѡ вѣрою Їисъ Хр҃то́вою,
…мы во Хр҃тѣ Їиса вѣровахомъ, да ѡ҆правди́мсѧ
…вѣры Хр҃то́вы, а не ѿ дѣлъ закона: зане не ѡ-
…правдитсѧ ѿ дѣлъ закона всѧка плоть. Аще ли
…щы ѡ҆правдитися ѡ҆ Хр҃тѣ, оу҆вѣто́хомсѧ и сами
…шници, Хр҃то́съ оу҆бо грѣхѹ ли слѹжитель? Да
…вѣдетъ. Аще бо ѩже разори́хъ, сїѧ па́ки созида́ю,
…стѹпника себѣ представля́ю. Азъ бо закономъ

зако́нъ· оу҃мро́хъ, да Бго҃мъ живъ вѣ́дѣ; х
сраспя́хся. Живѣ́ же не кто҃мѣ҆ дв҃ъ, но живе
мнѣ Хр҃то́съ; а҆ е҆́же нн҃ѣ живѣ́ть плоти,
живѣ́ Сн҃а Бж҃їа, возлюби́вшаго мы҆ и҆ предаⷭ
сеⷭ по мнѣ.

Ст҃аѧ ѳ҃ Лу́кѣ, гл. VIII. зач. 35.

Рече́ Гдь при́тчѣ сі҃ю: И҆зы́де се́ѧй се́ѧти
мене своегѡ; и҆ е҆гда́ се́ѧше, о҆́но паⷣе́ при п
и҆ попра́но бысть, и҆ пти҃цы небе́сныѧ позоба́
И҆ дрⷪго́е паⷣе́ на ка́мени, и҆ прозѧ́бъ сѫ
зане́ не и҆мѣ́ѧше вла́гѝ. И҆ дрⷪго́е паⷣе́ поср
те́рніа и҆ возрасте́ те́рніе и҆ подави́ е҃. Дрⷪго́
паⷣе́ на земли́ бла́гѣ, и҆ прозѧ́бъ, сотвори́ пл
стори́цею.“ Сі҃а глаго́ѧ, возгласи́: „И҆м
ꙋ҃шн слы́шати, да слы́шитъ.“ Вопроша́хъ
е҆гѡ ꙋ҃ченицы е҆гѡ, глаго́люще: „Что е҆́сть при
ча сі҃а?“ О҆́нъ же рече́: „Вамъ е҆́сть дано
дати та҃йны ца́рствіа Бж҃їа; прочи́мъ же
при́тчахъ, да ви́дяще не ви́дятъ, и҆ слы́шаще
разумѣ́ютъ. Е҆́сть же сі҃а при́тча: Се́мя е҆́с
сло́во Бж҃іе; а҆́ е҆́же при пути́, сі́ть слы́шащіи
потѡ́мъ же прихо́дитъ дія́волъ, и҆ взе́млетъ сло
во ѿ се́рдца и҆́хъ, да не вѣ́рꙋюще спасу́тсѧ.
е҆́же на ка́мени, е҆́же е҆гда́ ꙋ҃слы́шатъ, съ ра́до
стію прі́емлютъ сло́во; и҆ сіи́ ко́рене не и҆мꙋ́т
е҆́же на вре́мѧ вѣ́рꙋютъ, и҆ во вре́мѧ напа́сти
ѿпадаю́тъ. А҆́ е҆́же въ те́рніе па́дшее, сіи́ сꙋ́т

…шніи, и Ф печа́лій погати́тєа, и слєсть-
…житє́йскими ходя́щє подража́ютєа, и не со-
…ю́тъ плода́. И бже на до́брѣй землѝ, сіи
…ъ, и́же до́брымъ сє́рдцємъ и благи́мъ слы́-
…ше сло́во, держа́тъ, и плода́ твора́тъ въ тер-
…пѣніи." Сіа́ глаго́ла, возгласи́: „И́мѣй у҃ши
…ша́ти, да слы́шитъ.

21

…дѣла́ кѣ. по Соше́ствіи сто́гw Дх҃а.

…по́столъ къ Гала́тwмъ, гл. VI. зач. 215.

…ра́тіе: Ви́дите, колицѣ́ми кни́гами писа́хъ вамъ
…ою рукою́. Ёлици хотя́тъ хвали́тиса по плоти,
…и не́дятъ вы о҃брѣзатиса, то́чію да не креста́
…ди Хр҃то́ва гони́ми бу́дутъ. Ни по о҃брѣзающїиса
…ми зако́нъ храня́тъ, но хотя́тъ вамъ о҃брѣзова-
…ниса, да въ ва́шей плоти похва́лятса. Мнѣ же да
…не бу́детъ хвали́тиса, то́кмw о҃ крестѣ́ Гд҃а на́шегw
…їса Хр҃та́, и́мже мнѣ́ мі́ръ распя́сѧ, и а҃зъ мі́ру.
…О Хр҃тѣ́ бо І҃сѣ́ ни о҃брѣ́заніе что мо́жетъ, ни
…о҃брѣ́заніе, но но́ва тварь. И ёлици пра́вилома
…ма́ жителствую́тъ, миръ на нихъ и ми́лость, и
…на Ізра́илѧ Бж҃іи. Про́чее, трудѣ́ да никто́же ми
…да́етъ: а҃зъ бо бл҃зны Гд҃а І҃са на тѣ́лѣ мо́ємъ
…ошю́. Благода́ть Гд҃а на́шегw І҃са Хр҃та́ съ дх҃омъ
…ва́шимъ, бра́тіе. А҃ми́нь.

Ѿ зач҃ало ѳ Лукѣ, гл. XVI. зач. 83.

Рече Гдь при҃тчу сію: „Человѣкъ нѣкій бѣ҃ше, и ѡблачѣшеся въ порфѵ́ру и вѵссонъ, веселѣся на всѣ́ дни свѣ́тле. Нищъ же нѣкій именемъ Лазарь, иже лежа́ше предъ вратьми его́, и желѣ́ше насы́титися ѿ крѹ́шицъ падающихъ ѿ трапе́зы богатаго: но и пси приходяще ѡблизаху́ стра́пы его́. Бысть же, ѹмре́ нищій, и несо́ша ѝ а҃гглы на лоно Авраа́мле. ѹмре́ же и богатый, и погребе́ша его́. И въ а҃дѣ возведъ о҃чи свои́, сый въ мѹ́кахъ, ѹзрѣ Авраа́ма и҃здалѣча, и Лазаря на лонѣ его́. И той возгласи́въ, рече́: „О҃тче Авраа́ме, поми́луй мя, и посли́ Лазаря, да ѡмо́читъ конецъ пе́рста своего́ въ водѣ, и ѹ҃стѹдитъ языкъ мой; бо́лю страждѹ въ пла́мени семъ.“ Рече́ же Авраа́мъ: „Ча́до, помни́, я҃ко воспріе́мъ е҃си блага́я твоя́ въ животѣ твое́мъ, и Лазарь та́кожде злая́; нѣ́нѣ же здѣ ѹ҃тѣша́ется, ты же стра́ждеши. И надъ все́ми сі́ми, между на́ми и ва́ми про́пасть велі́ка ѹ҃тверди́ся, я҃ко да хотя́щіи прейти́ ѿсю́дѣ къ вамъ, не возмо́гутъ, ниже ѿтѹ́дѣ къ намъ пріхо́дятъ.“ Рече́ же: „Молю́ та ѹ҃бо, о҃тче, да посе́лиши его́ въ домъ ѻ҃тца моего́. И́мамъ бо пять бра́тій, я҃ко да засвидѣтельствѹетъ и҃мъ, да не и тѣ́мъ пріи́дѹтъ на мѣ́сто сіе мѹ́чінія.“ Глаго́ла ѥмѹ Авраа́мъ: „И́мѹтъ

Мωсе́ѣ и проро́ки, да послу́шаютъ и́хъ." Онъ же рече́: „Ни, о́тче Авраа́ме, но а́ще кто ѿ мёртвыхъ и́детъ къ нимъ, покая́тся." Рече́ же ѥ́мꙋ: А́ще Мωсе́а и проро́къ не послу́шаютъ, ни а́ще кто ѿ мёртвыхъ воскре́снетъ, не и́мꙋтъ вѣры.

Недѣля кг. по Сошествіи стаго Дха.

Апо́столъ къ Ефе́сѣмъ, гл. II. зач. 220.

Бра́тіе: Бгъ богатъ сы́й въ ми́лости, за многу́ю любо́вь свою́, ю́же возлюби́ насъ, и сꙋ́щыхъ насъ мёртвыхъ прегрѣше́ньми, сожи́вилъ Христо́мъ; благода́тію е́сте спасе́ни. И съ нимъ воскреси́ и посади́ на небе́сныхъ въ Хрⷭ҇тѣ Іисѣ, да ꙗ́витъ въ вѣцѣхъ гряꙋ́щихъ преизбы́точное бога́тство благода́ти своея́ благостыне́мъ на насъ о Хрⷭ҇тѣ Іисѣ. Благода́тію бо е́сте спасе́ни чрезъ вѣ́ру; и сіе́ не ѿ васъ, Бжі҃й даръ; не ѿ дѣлъ, да никто́же похва́лится. Тогꙋ́ бо е́смы твореніе, созда́ни въ Хрⷭ҇тѣ Іисѣ на дѣла́ бла́га, ю́же пре́жде сꙋгото́ва Бгъ, да въ нихъ хо́димъ.

Е҃ѵаггеліе ѿ Лꙋки́, гл. VIII. зач. 38.

Въ вре́мя о́но: Прі҃и́де Іи҃съ въ страну́ Гадари́нскую, ю́же е́сть про́тивъ о́нъ поле́ Галиле́и. Изше́дшꙋ же ѥ́мꙋ на зе́млю, срѣте́ его́ мꙋ́жъ нѣ́кій ѿ гра́да, и́же и́мѣ́ше бѣ́сы ѿ вре́менъ мно́гихъ, и въ ри́зꙋ не облача́шеся, и въ хра́мѣ не живя́ше, но въ гробѣ́хъ. Ꙋ́зрѣвъ же Іи҃са, и возопи́въ, при-

паді на землѣ й гласомъ вѣлїимъ рече: „Что
й тебѣ, Їйсе Сне Бга Вышняго! молю
не мучи мене.“ Повелѣ бо дусѣ нечи
їзыти ѿ человѣка того; ѿ многихъ бо
восхищаше его; й мазахѫ его оусы жел
пѣты. стрегѫще его; й растрзая оусы, го
ношаше бѣсомъ сквозѣ пустыни. Вопроси
его Їйсъ, глаголя: „Что ти есть имя?
же рече. „Легиѡнъ,“ ꙗко вѣси мнози вни
въ нь. Й молѧхѫ его, да не повелитъ им
вездѣ ити. Бѣ же тѫ стадо свиней мнего
сомо въ горѣ; й молѧхѫ его, да повелитъ
въ тыѧ внити; й повелѣ имъ. Изшедше же
ѿ человѣка, внидоша въ свиніа; й оустрем
стадо по брегу въ озеро, й истопе. Видѣше
пасѫщіи бышше, вѣжаша й возвѣстиша въ г
дѣ й въ селѣхъ. Изыдоша же видѣти быше
й прїидоша къ Їйсови, й обретоша человѣ
сѣдяща, изъ негоже вѣси изыдоша, облечена
смыслаща, при ногу Їйсовѣ, й оуболяшася. Воз
вѣстиша же имъ видѣвшіи, како спасеся бѣ
новлыйся. Й моли его весь народъ страны Г
дарінскіа ити ѿ нихъ, ꙗко страхомъ велїимъ
одержими вѣхѫ; они же вшедъ въ корабль
возвратися. Молѧшеся же ему мѫжъ, из
негоже изыдоша вѣси, даше съ нимъ быт.
Ѿпусти же его Їйсъ, глаголя: „Возвратися въ
домъ твой й повѣдай, елика ти сотвори Бгъ.“

йдѣ, по всѣмъ градѡ проповѣдая, ѣлика сотвори ѣмъ Їисъ.

ѣдѣла кд. 23 по Сошествіи стагѡ Дха.

по́стола къ Ефесіемъ гл. II. зач. 221.

ра́тіе: Хр҃то́съ е́сть миръ нашъ, сотвори́вый
обѣ ѣ́дино, и средосте́нїе огра́ды разори́вый:
ражда́ плоти́ю свое́ю, зако́нъ запове́дій оучи́ньми
праздниѡ; да о́ва созиждетъ собо́ю въ ѣ́дий-
аго не́коего челове́ка, творя́ миръ; и примири́тъ
обоихъ въ ѣ́диномъ те́лѣ Бгови кр҃то́мъ, оуби́въ
ражда́ на немъ. И пришѣ́дъ благовѣсти́ миръ
амъ, да́льнимъ и ближнимъ; зане́ тѣ́мъ и́мамы
приведе́нїе о́бои въ ѣ́диномъ Дусѣ́ къ О҃цу́. Тѣ́мже оу́бо ктомѹ́ нѣсте стра́нніи и пришѣ́лцы, но сожи́тели сты́мъ и п҃и́снїи Бгу́: назда́ни бы́вше на о҃снова́нїи Апо́столъ и Проро́къ, сы́щу краегра́нноу самомъ Їисѣ Хр҃тѣ́, о́ не́мже всѣ́ко созда́нїе составля́емо расте́тъ въ цр҃ковь свяще́нїю о҃ Го́сподѣ; о́ не́мже и вы созижда́етеся въ жили́ще Бо́жїе Дхо́мъ.

Ст҃аѧ ѿ Лѹки́, гл. VIII. зач. 39.

Въ вре́мя о҃но: „Челове́къ не́кій приступи́ къ Їисѹ́, ѥ́мужѥ и́мя Їа́иръ, и той кнѧзь со́нмища бѣ́, и падъ при ногу́ Їисо́вѣ, моля́ше его́ внити въ домъ свой, я́ко дщи ѣдинороди́на бѣ́ ѣмѹ́, я́коже лѣ́тъ двоюна́десяте, и та оу́мира́ше. Егда́ же и́дѣше, народи́ оу́тѣсня́хѹ его́. И жена́ сѹ́ща

ѥ҃ точи́нїи кро́ве ѿ двоюнадесѧте лѣ́тъ,
врачи́мъ їздѣ́вши всѧ и҃мѣ́нїе, не возмо́же
ѿ҆ни́мгѡ їсцѣ́лѣти, присту́пльши созади́, кос
кра́ѧ ри́зы є҃гѡ҆: и҆ а҃бїе ста́ токъ кро́ве є҃
рече́ї І҃и҃съ: „Кто е҃сть коснове́йсѧ мнѣ́?“ С
та́ющимсѧ же всѣ́мъ, рече́ї Петръ и҆ и҃же
ни́мъ: „Настави́ниче, наро́ди ѻ҆держа́тъ та
сня́тъ́тъ, и҆ глаго́леши: кто е҃сть коснове́
мнѣ́?“ І҃и҃съ же рече́ї: „Прикосне́сѧ мнѣ́ нѣ
ѧ҃зъ по чю́хъ си́лѫ и҆зше́дшѫю и҆ зъ мене́.“ Ви́д
ши же жена́, ꙗ҆ко не ѹ҆та́исѧ, трепе́щущи прїи
и҆ па́дши предъ ни́мъ, ѧ҆же ра́ди жены́ при
сне́сѧ е҃мѹ́, повѣ́да е҃мѹ́ предъ всѣ́ми людьм
и҆ ꙗ҆ко їсцѣ́лѣ а҃бїе. Ѻ҆нъ же рече́ї ей҆: „Дерз
ѧ҃ци, вѣ́ра твоя́ спасе́ тѧ; и҆ди́ съ ми́ромъ.“ Ѻ
е҃мѹ́ глаго́люще, прїи́де нѣ́кїй ѿ а҆рхїсинагѹ́г
глаго́ла е҃мѹ́: „И҃ко ѹ҆мре́ дщи твоя́; не дерз
Ѹ҆чи́телѧ“. І҃и҃съ же слы́шавъ ѿ҆вѣщѣ́ е҃мѹ́, глаго́л
„Не бо́йсѧ, то́кмѡ вѣ́рꙋй, и҆ спасе́нъ бу́деши.“
Прише́дъ же въ домъ, не ѡ҆ста́ви ни є҃ди́наго
ни́ти, то́кмѡ Петра́ и҆ І҃ѡа́нна и҆ І҃а́кова, и҆ ѻ҆тца́
ѻ҆троковѝцы и҆ ма́тере. Плака́хѹсѧ же вси и҆ ры-
да́хѹ є҃ѧ. Ѻ҆нъ же рече́ї: „Не плачи́тесѧ; не ѹ҆-
мре́ бо, но спитъ“. И҆ руга́хѹсѧ е҃мѹ́, вѣ́дѧщїе,
ꙗ҆ко ѹ҆мре́. Ѻ҆нъ же и҆згна́въ вонъ всѣ́хъ, и҆ е҃мъ
за ру́кѹ є҃ѧ возгласи́, глаго́ла: „Ѻ҆троковѝце,
востани́!“ И҆ возврати́сѧ дх҃ъ є҃ѧ, и҆ воскре́с
а҃бїе. И҆ повели́ дати́ ей҆ ꙗ҆сти. И҆ дивѝстасѧ ро-

дѣтелѧ ѣѧ. Онъ же повелѣ̀ ймѧ никомѹ̀же повѣдати вѣ̀щшее.

Недѣлѧ кѳ. по Сошéствїи стáгw Дх҃а.

Апóстолъ къ Ефесѣ́мъ, гл. VI. зач. 224.

Брáтїе: Молю̀ васъ, áзъ ѹ҃зникъ о҃ ГдѢ, достóйнw ходи́ти зва́нїѧ, ѥ҆́гоже зва́ни вы́сте, съ всѧ́кимъ смиренномyдрїе́мъ и҆ кро́тостїю, съ долготерпѣ́нїемъ, терпя́ще дрyгъ дрyга любо́вїю тщя́щесѧ блюсти́ ѣ́динствїе дх҃а въ союзѣ́ мі́ра. Ѣ́дино тѣ́ло и҆ ѣ́динъ дх҃ъ, ѩ҆́коже и҆ зва́ни вы́сте въ ѣ́диномъ ѹ҆повáнїи зва́нїѧ ва́шегw. Ѣ́динъ ГдЬ, ѣ́дина вѣ́ра, ѣ́дино крещéнїе; ѣ́динъ Богъ и҆ Ѻ҃цъ всѣ́хъ, и҆́же надъ всѣ́ми и҆ чрезъ всѣ́хъ и҆ во всѣ́хъ насъ.

Стаїе w҃ Лyкѝ, гл. X. зач. 53.

Въ врéмѧ о҃но: Законникъ нѣ́кїй приста́пи къ Іи҃сyсy, и҆скyшáѧ є҆гó, и҆ глаго́лѧ: Ѹ҃чи́телю, что̀ сотвори́въ живо́тъ вѣ́чный наслѣ́дyю?“ Онъ же w҃тъщáѧ рёчи: „Въ законѣ́ что̀ пи́сано е҆́сть? ка́кw чти́ши? Онъ же w҃тъщáѧ рёчи: „Возлю́бленши ГдА Бо́га твоегó w҃ всегẁ сéрдца твоегẁ, и҆ w҃ всеѧ̀ дyшѝ твоеѧ̀, и҆ всі́ю крѣпостїю твоéю и҆ всѣ́мъ помышлéнїемъ твои́мъ; и҆ ближня́го своегó ꙗ҆́ко сáмъ себѣ́.“ Рёчи же є҆мỳ: Пра́вw ѿтъщáлъ е҆сѝ; сїѝ сотвóрїй, и҆ живъ бy-

дѣши." Онъ же хотѧ оправдитися сам
къ Їисѹ: „И кто ѥсть ближнїй мой?"
щемѹ же Їисъ, рече: „Человѣкъ нѣкїй сх
ѿ Іерѹсалима къ Іерїхѡнѣ, и въ разбѣйни
дѣ, ѥже совлѣкше его и ѹбіша возлѣкше ѿ
ѡстáвльше его ѹдна жива сѹща. По слѹ
свящéнникъ нѣкїй схождáше пѹтéмъ тѣмь,
дѣвъ его, минѹéше. Тáкожде же и левїтъ,
на томъ мѣстѣ, пришéдъ и видѣвъ, мин
Самарянинъ же нѣкто градѹй, прїйде
него и видѣвъ его, милосéрдова. И прист
ѡказа стрѹпы его, возлилá мáсло и
Всадивъ же его на свой скотъ, приведé его
гостѡ́нницѹ и прилѣжа емѹ. И нáутрїе изы
ѹзéмъ два сребрéника, дадé гостїннику, и
емѹ: „Прилѣжи емѹ, и ѥ́же áще прїиждивши,
его возвращúся, воздáмь ти". Кто сѹе ѿ т
трїéхъ ближнїй мнитъ ти ся бы́ти впáдш
въ разбѣйники? Онъ же рече: „Отворѝ
мúлость съ нимъ." Рече же емѹ Їисъ: Йдѝ
ты твори тáкожде."

Недѣла кѕ. по Сошéствїи стáго Дх
Апóстолъ къ Ефесѡмъ, гл. V. зач. 22

Брáтїе: Йжи чáда свѣта ходúте: плодъ бо Д
хóвный ѥсть во всѣкой благостúни и прáвдѣ
нстнѣ, испытúюще, что ѥсть благоугóдно Бгови

...ся, ...ся не приобщайтеся къ дѣламъ неплодным... ...ы, паче же и обличайте. Бываемая во тай... ...ихъ срамно есть и глаголати. Всѣ же обли...маемая, отъ свѣта бываются; все бо являемое, свѣтъ есть. Сего ради глаголетъ: Востани спый, и воскресни отъ мертвыхъ, и освѣтитъ тя Христосъ. Блюдите убо, како опасно ходите: не якоже немудри, но якоже премудри: искупающе время, яко дніе лукави суть. Сего ради не будите неразумни, но разумѣвайте, что есть воля Божія. И не упивайтеся вином, въ немже есть блудъ, но паче исполняйтеся духомъ глаголюще сами въ псалмѣхъ и пѣснехъ и пѣснехъ духовныхъ, воспѣвающе и поюще въ сердцѣхъ вашихъ Господеви.

Отъ Луки гл. XII. зач. 66.

Рече Господь притчу сію: „Человѣка нѣкоего богатаго сотворися нива. И мышляше въ сердцѣ, глаголя: Что сотворю, яко не имамъ где собрати плодовъ моихъ? И рече: Сіе сотворю: разорю житницы моя и большія созижду, и соберу ту всѣ жита моя, и благая моя, и реку душѣ моей: „Душе, имаши многа блага лежаща на лѣта многа; почивай, яждь, пій, веселися.“ Рече же ему Богъ: „Безумне, въ сію нощь душу твою истяжутъ отъ тебе, а яже уготовалъ еси, кому будутъ? Тако сокровляяй себѣ, а не въ Бога богатѣя.“

Недѣла кѕ. по Сошéствіи стáгw Дх

Апóстолъ къ Ефесѣмъ, гл. VI. зач.

Брáтіе: Возмогáйте во Гдѣ и въ держáвѣ
вести єгѡ. Облецúтеся въ всѧ орýжіа Бжіа,
возмощи вамъ стáти противý кóзнемъ діáво
скимъ; Ѩко нѣсть нáша прáвь къ крóви и пло
ти но къ нача́лствіе, и къ власте́мъ, и къ мíродерж
телемъ тьмы вѣка сегѡ, къ дхновúмъ зло
поднебе́снымъ. Сегѡ рáди пріимúте всѧ орýж
Бжіа, да возмóжете противúтися въ день лютъ,
всѧ содѣ́вше стáти. Стáнете оўбо препоáсан
чресла̀ вáша йстинов, и облокúвшеся въ прóвѣ пр
ды, и обýвше нóзѣ въ оўготóваніе благовѣствов
нїа мíра. Надъ всѣ́ми же воспрїéмше щитъ вѣ́р
въ нéмже возмóжете всѣ стрѣлы лукáваго разж
жéнны оўгасúти. И шлемъ спасéнїа воспрїéмúте
и мечь дхóвный, йже éсть глагóлъ Бжій.

Отъ Лѹки, гл. XIII. зач. 71.

Въ врéмя óно: Бáше Їсъ, оўчúтель во єдúномъ
сóнмищи въ Суввóтѣ. И се жена съ дх
дхъ недýгъ лѣтъ осмьнáдесять, и съ сог
и не могýщи всклонúтися всовсѣ. Ви́дѣвъ же
ю Їсъ призвáвъ, и рече єй: „Жéно, оставл
éси отъ недýга твоегѡ.“ И возложи на ню рýц
и абїе-простéрся, и слáвляше Бга. Отвещав
же старéйшина сонóма, негодýя, зане въ суббо-

ѧ ѿцѣлѝ ѻ҃ Їисѣ, глагóлаше нарóдѡ: Шесть
ний éсть, ѥ҆ ни́жѥ достóитъ дѣлáти: ѥ҆ тѣ́ма
у҃бо приходя́ще цѣлúтеся, а́ не ѥ҆ день Суб-
бóтный.“ Ѿвѣщѝ оу҃бо ѻ҆мѡ̀ Гдь ѝ речѝ: „Ли-
цемѣ́ре, кóждо вас ѥ҆ Суббóтѣ не ѿрѣшáетъ
ѧ своегѡ волá ѝлѝ ѻ҆слá ѿ ꙗслíй, ѝ ведѧ напа-
сти? Сíю же дщерь Авраáмлю сýщю, ю҃же связá
сатанá сегó ѻ҆семьнáдесѧте лѣто, не достóаше ли
разрѣши́тися ѻ҆й ѿ оу҃зы сеѧ ѥ҆ день Суббóт-
ный?“ Ѝ сiа̀ ѻ҆мѡ̀ глагóлющѡ, стыдáхѹся вси
противлáющiися ѻ҆мѡ̀: ѝ вси лю́дiе рáдовахѹся
ѻ҆ всѣ́хъ слáвныхъ, бывáющихъ ѿ негѡ̀.

Недѣ́ля кѝ.[26] по Сошéствiи стáгw Дх҃а.

Епúстола ѥ҆ Колоссáмъ, гл. I. зач. 250.

Бр҃тiе: Благодарúте Бгá ѝ Ѻ҃ц҃á, призвáвшаго
насъ ѥ҆ причáстiе наслѣ́дiа свѧтýхъ ѥ҆ свѣтѣ́,
ѝже ѝзба́ви насъ ѿ власти тмы́ныя, ѝ престáви ѧ҆
цáрствiе Сы́на любúве свое́я, ѻ҆ нѥ́мже и̃мамы ѝзба-
влéнiе кро́вїю ѻ҆го̀, ѝ ѻ҆ставлéнiе грѣхóвъ. Ѝже
éсть ѻ҃бразъ Бгá невúдимаго, первороди́нъ всѣ́
тва́ри; ѩко тѣ́мъ создáна бы́ша всѧ́чeскаѧ, бы́ше
на нéбеси ѝ бы́же на земли́, ви́дима ѝ невúдима,
а҆́ще престóли, а҆́ще госпóдствiа, а҆́ще нача́ла, а҆́ще
вла́сти: всѧ́чeскаѧ тѣ́мъ ѝ ѻ҆ нѥ́мъ создáшася. Ѝ
той éсть пре́жде всѣ́хъ, ѝ всѧ́чeскаѧ ѻ҆ нѥ́мъ со-
стоúтся; ѝ той éсть глава́ тѣ́лу цр҃кве, ю҃же éсть
нача́токъ, первороди́нъ ѝзъ мр҃твы́хъ бы́ти да сѣ́-
детъ по всѣ́хъ той пре́жденство́ва.

Отъ Луки, гл. XIV. зач. 76.

Рече Гс̃ь притчу сію: „Человѣкъ нѣкій сотв
вечеру велію, и зва мнѡги. И посла раба сво
ку годѣ вечери рещи званымъ: „Грядѣте,
оужѣ готова сѫть вса̃.“ И начаша вси отъ
цатися вси. Первый рече ѥмѹ: „Село кѹпихъ,
ѩлама нѹжда ѩзѣти и видѣти ѩ; молю ти с
имѣй ма ѿтрещена.“ И другїй рече: „Супр
колѣнь кѹпихъ пать, и градѹ ѩскусѣти ѩх
молю та, имѣй ма ѿтрещена.“ И другїй рек
„Женѹ поахъ, и сегѡ ради не могѹ прїити.“ И
пришедъ, рабъ той, повѣда господинѹ своем
сїа̃. Тогда разгнѣвався домъ владыка рече раб
своемѹ: „Ѩзѣди скорѡ на распѫтїа и стѣгн
града, и нищїа и вогани и слѣпыа и хромыа
вседѣ сѣмѡ.“ И рече рабъ: „Гс̃и, высть ѩшт
же повелѣлъ єси, и ѥщѣ мѣсто єсть.“ И рече
господинъ къ рабѹ: „Ѩзѣди на пути и ѯлавги
и ѯнѣдѣ внѹтрь, да напълнится домъ мой. Гла-
голю бо вамъ, ѩко ни ѥдинъ мѹжій тѣхъ зва-
ныхъ вкѹситъ моея вечери; мнѡги бо сѫть
званїи, малѡ же ѩзбранныхъ.“

Недѣля кд. 17 по Ѳошéствіи стáгw Дх̃а.

Апóстолъ къ Колоссáемъ, гл. III. зач. 257.

áтіе: Егдá Хр̃тóсъ є҆ви́тсѧ, живóтъ нáшъ, тогдá и̑ вы сънúмъ ви́нтіѧ, въ слáвѣ. Оумертви́те у҆́ды вáша, и҆́же на земли́, блудъ, нечистотꙋ̀, страсть, пóхоть злꙋю̀, и̑ лихоимáніе, и҆́же є҆́сть идолослужéніе: и҆̃хже рáди грядéтъ гнѣвъ Бóжій на сы́ны противлéніѧ, въ нúхже и̑ вы и҆́ногдá ходúсте, егдá живáсте въ нúхъ. Нúнѣ же ѿложúте и̑ вы тѣ̀ всѣ̀, гнѣвъ, бро́сть, злóбꙋ, хꙋлéніе срамослóвіе и҆̃ сꙋ́сть вáшихъ. Не лжи́те другъ дрꙋгá, совлекшúсѧ вéтхаго человѣ́ка съ дѣ́лы є҆гѡ̀, и̑ облекшúсѧ въ нóваго, обновлѧ́емаго въ разꙋмѣ́, по о҆́бразꙋ создáвшаго є҆гѡ̀. Идѣ́же нѣ́сть Ѕлли́нъ ни Іꙋдéй, ѡ҆брѣ́заніе и̑ необрѣ́заніе, варва́ръ и̑ скиѳ́ъ, рабъ и̑ свобóдъ, но всѧ́ческаѧ и̑ въ всѣ́хъ Хр̃тóсъ.

Ѳ҃алѣ҃ и҆̃ Лꙋки́, гл. XVII. зач. 85.

въ врéмѧ о҆́но: Вхождáше Іи̑сꙋсъ въ нѣ́кꙋю весь, и̑ сотвóри є҆гѡ̀ дéсѧть прокажéнныхъ мꙋжéй, и҆́же стáша и҆́здалéча. И̑ тíи возвы́сиша гласъ глаго́люще: „Іи̑сꙋсе наста́вниче, поми́лꙋй насъ!“ И̑ и҆́же рещи́ имъ: „Ше́дше покажи́тесѧ сщ҃е́нникꙋ.“ И̑ бы́сть и҆́дꙋщимъ и҆́мъ, о҆́чистишасѧ. Є҆ди́нъ же ѿ нихъ ви́дѣвъ, ꙗ́ко и҆сцѣли́, возвратúсѧ и̑ славосло-

кратѝся, съ гласомъ вѣлѝимъ слáвя Бга. И
нищѣ при ногѣ Їсу, хвалѧ Емѹ воздаѧ: й
въ Самарѧнѣхъ. Отъщáвъ же Їйсъ, рече:
дѣсять ли óчѝстишася? да дѣвять гдѣ?
ки ни обрѣтóшася возвращшися дáти сл
Бгу, тóкмо ѝноплеменникъ сей?" И рече
„Востáвь ѝди; вѣра твоѧ спасѣ тя."

Недѣля 5. по Сошéствїи стáгw Дхá.

Ѝпóстолъ къ Колоссáемъ, гл. Ш. зач. 25

Брáтїе: Óблецѝтеся ѝкwже ѝзврáннїи Бжїи свя
.й во злóбленїи, во óутрúвы цѣдрóты влáгост
смѣренномýдрїе, крóтость й долготерпѣнїе: прїѣм
ляще дрýгъ дрýга, й прощáюще сéбѣ, áще кт
ѝ кого ѝмать прéчéнїе; ѝкwже й Хртóсъ про
стúлъ éсть вамъ, тáкw й вы. Надъ всѣмѝ ж
сúми стажѝте любóвь, ѝже éсть союзъ совершéн
ства. И мúръ Бжїй да водворáется въ сердцѣхъ
вáшихъ, въ óньже й звáни вúсте въ ѐдйномъ
тѣлѣ; й благодáрни вúвáйте. Слóво Хртóво да
вселáется въ васъ богáтно, въ всѣкей премýдро-
сти óучáще й врáзумлáюще сéбѣ самѣхъ въ псал-
мѣхъ й пѣснѣхъ й пѣснехъ дýхóвныхъ, въ благо
дáти поюще въ сердцѣхъ вáшихъ Гдéви.

Отъ Лу́ки, гл. XVIII. зач. 91.

Въ врѣ́мя о́но: Человѣ́къ нѣ́кій нача́лникъ приступи́въ къ Іису́ упова́ша его́ и глаго́ла: „Оу҃чи́телю бла́гій, что сотворі́въ живо́тъ вѣ́чный наслѣ́дствую?“ Рече́ же е́мꙋ Іису́съ: „Что ма глаго́леши бла́га? Никто́же бла́гъ, то́кмо є҆ди́нъ Богъ. Запове́ди вѣ́си: не прелюбы́ твори́, не оу҃бі́й, не оу҃кради́, не лжесвидѣ́тельствуй, чти ѻ҆ц҃а твоего́ и ма́терь твою́.“ О́нъ же рече́: „Всѣ́ сі́и сохрани́хъ о҆т҃ ю҃ности мое́я.“ Слы́шавъ же сі́и Іису́съ рече́ е́мꙋ: „Є҆ще́ є҆ди́наго не доконча́лъ є҆сѝ; всѣ́ е҆ли́ка и҃мѣ́еши, прода́ждь и раздаи́ нищи́мъ, и и҃мѣ́ти и҃маши сокро́вище на нб҃сѣ́хъ; и гради́ въ слѣ́дъ мене́.“ О́нъ же слы́шавъ сі́е прискорбе́нъ бы́сть; бѣ́ бо богатъ зѣ́ло. Ви́дѣвъ же его́ Іису́съ прискорбна сꙋ́ща, рече́: „Ка́ко не оу҃до́бъ и҃мꙋ́щіи богатство́ въ ца́рствіе бж҃іе вни́дꙋтъ! Оу҃до́бѣе бо е҆́сть верблꙋ́дꙋ сквозѣ́ и҆гли́ныя ѻ҆ч҃и́ про́нтꙋ, нѣ́жели богатꙋ въ ца́рствіе бж҃іе вни́ти.“ Ре́ша же слы́шавшіи: „Кто же мо́жетъ спасе́нъ бы́ти?“ О́нъ же рече́: „Невозмо́жная ѹ҆ человѣ́къ, возмо́жна сі́ть-ѹ҆ Бо́га.

Недѣ́ла л҃а. по Сошествіи с҃тагѡ Дх҃а.

Апо́стола, 1. къ Тимоѳе́ю, гл. I. зач. 280.

Чадо́ Тимоѳе́: Вѣ́рно сло́во и всѣ́наго прі́ятія достоі́но, ѩко Іи҃съ Хр҃то́съ прі́де въ міръ грѣ́шныя

ники спасти, Ѳ нихже первый есмь аз
сегѡ рáди помилованіе имѣхъ, да въ мнѣ пер
покáжетъ Їисъ Хр҃тосъ всю долготерпѣніе,
ѻбразъ хотящихъ вѣровати имъ въ жизнь
нѣю. Царю же вѣкóвъ нетлѣнному, невидим
дíному премýдрому Бóгу, честь и слáва въ
ки вѣкóвъ. Áминь.

Ѻ҃тая Ѳ Лукí, гл. XVIII. зач. 93.

Въ врéма ѻ҃но: Егдá приближáшеся Їисъ
Іерíхѡнѹ, слѣпíцъ нѣкíй сѣдáше при пѹти
ся. Слы́шавъ же народъ минеходя́щь, воп
шáше: „Что сѐ ѥ҆сть сѐ?“ Повѣдáша
мѹ́: ѩко Їисъ Назаранúнъ минеходитъ.
возопí, глаголá: „Їисе, Сы́не Давíдовъ, помí
ма!“ И предидýщіи прещáхѹ ѥ҆мѹ́, да сѹ́м
чítъ; ѻ́нъ же мнóжае пáче вопíáше: „Сы́не Д
вíдовъ, помúлуй ма!“ Ставъ же Їисъ, повел
привести ѥ҆гѡ къ себѣ. Приближившуся же ѥ
къ немѹ́ вопроси́ ѥ҆гѡ глаголá: „Что хóщеш
да сотворю́ тебѣ?“ ѻ́нъ же рече́: „Гдⷭи, да пр
зрю́.“ Їисъ же рече́ ѥ҆мѹ́: „Прозрú; вѣра тво
спасé тя.“ И ѿ́ѩ҆ прозрѣ́, и въ слѣдъ ѥ҆м
ѣдáше, слáвя Бг҃а; и вси людíе ви́дѣвше возд
ша хвалѹ́ Бг҃ови.

Недѣля 30-я по Сошествіи стаго Духа.

Апостолъ, 1. къ Тимоѳію, гл. IV. зач. 285.

Чадо Тимоѳіе: Вѣрно слово и великаго пріятія достойно. На сіе бо и трождаемся и поносимъ имемъ, яко уповаемъ на Бога живаго, иже есть спаситель всѣмъ человѣкомъ, наипаче же вѣрнымъ. Заповѣдуй сіа и учи. Никтоже юношества твоего да не укоритъ, но образъ будь вѣрнымъ словомъ, житіемъ, любовію, духомъ, вѣрою, чистотою. Дондеже пріидъ, внимай чтенію, утѣшенію, ученію. Не нерадѣ о своемъ дарованіи живущемъ въ тебѣ, бывшемъ тебѣ бысть пророчествомъ съ возложеніемъ рукъ священничества. О сихъ тщися, въ сихъ преспѣвай; да преспѣяніе твое явлено будетъ во всѣхъ.

Отъ Луки, гл. XIX. зач. 94.

Въ время оно: „Пріиде Іисусъ въ Іерихонъ, и се мужъ нарицаемый Закхій, и сей бѣ старѣй мытаремъ, и той бѣ богатъ, и искаше видѣти Іисуса, кто есть, и не можаше отъ народа, яко возрастомъ малъ бѣ. И предтекъ возлѣзе на смоковницу, да видитъ; яко хотяше мимо ити. И яко пріиде на мѣсто, воззрѣвъ Іисусъ, виде его, и рече къ немъ: „Закхіе, потщися слѣзи; днесь бо въ домѣ твоемъ подобаетъ ми быти.“ И потщися слѣзе, и пріятъ его радо-

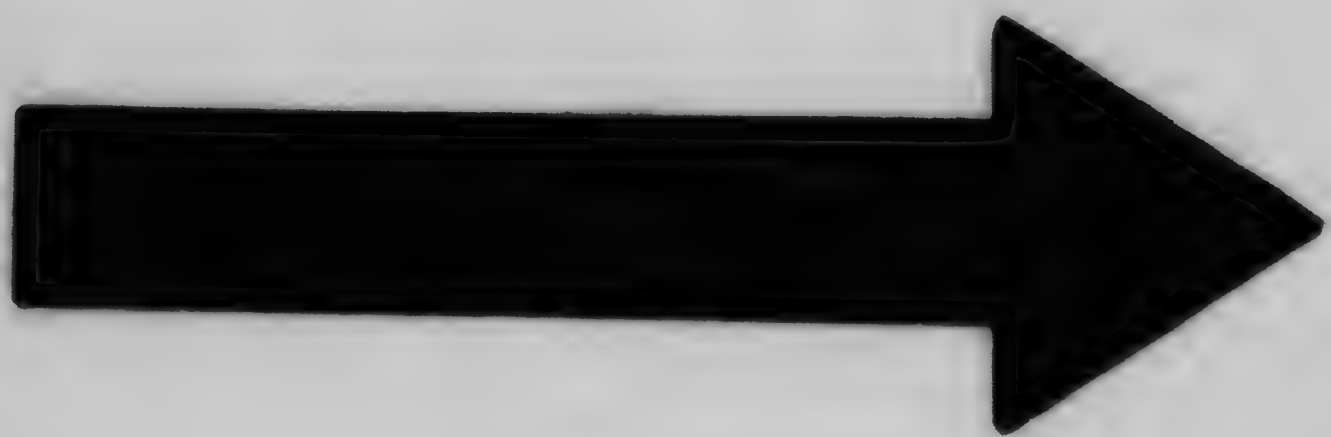

MICROCOPY RESOLUTION TEST CHART

(ANSI and ISO TEST CHART No. 2)

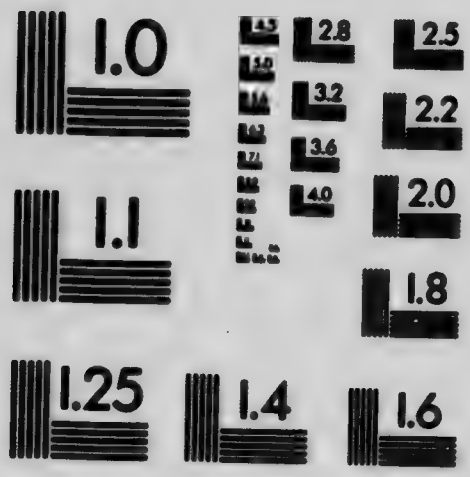

APPLIED IMAGE Inc

1653 East Main Street
Rochester, New York 14609 USA
(716) 482 - 0300 - Phone
(716) 288 - 5989 - Fax

аса. Й вйдѣвше вси роптáхѫ, глаго́люще
къ грѣ́шнику мужу́ вни́де ентáти. Стáвъ же
хе́й рече́ къ ГДу: „Се́ полъ и́мѣнія моегѡ
даю́ нищи́мъ, и а́ще кого́ чимъ обидѣ́хъ
враще́ четвери́цею.“ Рече́ же къ нему́ Ї҃съ:
днесь спасе́нїе до́му сему́ бысть, зане́ и сей
Авраа́мль е́сть. Прїи́де бо Сы́нъ челове́чь
ска́ти и спасти́ погы́шаго.

Недѣ́ля лг. 31 по Сошéствїи стáгѡ Д

Апо́столъ, 2. къ Тимоѳе́ю, гл. Ш. зач

Чáдо Тимоѳе́е: Послѣ́довалъ е́си мои́мъ оу
житїю, привѣ́тѣ, вѣ́рѣ, долготерпѣ́нію, л
терпѣ́нію, и҆згнáнїемъ, страда́нїемъ, и҆кѡ
бы́ша въ А҆нтїохі́и и въ Ї҃конїи и въ Лу́ст
и҆кѡва́ и҆згнáнїя прїáхъ; и҆ и҃ всѣ́хъ ма
вилъ е́сть ГДь. Й вси же хотя́щїи благочс
жи́ти о҆ Хр҃тѣ Ї҃сѣ, гони́ми бу́дутъ. Лу́ка́в
человѣ́цы и чародѣ́и превспѣ́ютъ на го́ршее, п
ща́юще и҆ прельща́еми. Ты же превыка́й, въ н
науче́нъ е́си, и҆ и҃же вѣ́ровалъ е́сть тебѣ́, в
и҃ кого́ научи́лся е́си. Й и҆́ко и҆́зъ мла́да
ще́нныя писа́нїя оумѣ́еши, могѫ́щая тя м
Ари́ти въ спасе́нїе вѣ́рою, и҃же о҆ Хр҃тѣ Ї҃сѣ

Ѳ҃ таїе и҃ Лу́кы, гл. XVIII. зач. 89.

Рече́ ГДь прите́чю сїю: „Человѣ́ка два вни
въ це́рковь помоли́тися: е́динъ фарїсе́й а д

…й мытáрь. Фарїсéй же стáвъ, сúце къ сéбѣ …олáшеся: „Бж҃е, хвалю́ тебѣ воздаю́, ѩко нѣ́смь, …кúже прóчїи человѣ́цы, хúщницы, непрáведни… прелюводѣ́е, и҆лúбо ѩкúже сéй мытáрь. По… ́ся двакрáты въ сýббѹ́тѹ, десатúны даю́ все… ѹ, е҆лúкѡ притяжю́.“ Мытáрь же и҆здалéча …ѡ́, не хотя́ше ни о҃чію возвести́ на нéбо; но …я́ше пéрси своѝ, глаго́ля: „Бж҃е, млúостúвъ …ди мнѣ грѣ́шномѹ!“ Глаго́лю вамъ, ѩко сúй… сéй о҆правда́нъ въ домъ свой па́че о҃наго. …ко всякъ возноси́йся, смири́тся; смира́й же …ѧ́, вознесе́тся.“

Недѣ́ля л҃д. по Сошествїи ст҃а́гѡ Дх҃а

о҆ бл҃ѹдномъ сы́нѣ.

Апо́стола, I. къ Коринфя́нѡмъ, гл. VI. зач. 135.

…ра́тїе: Всѣ́ ми лѣ́ть сѹ́ть, но не всѣ́ на по́льзѹ. …сѣ́ ми лѣ́ть сѹ́ть, но не а҆зъ о҆бладáнъ бѹ́дѹ ѿ …гѡ. Бра́шна чре́ву, и҆ чре́во бра́шномъ: Богъ же …сїѣ́ и҆ сїѧ́ оу҃праздни́тъ: тѣ́ло же не блѹжéнію, …Гдеви, и҆ Гдь тѣ́лу. Богъ же и҆ Гда воздви́же, …наст҃ъ воздви́гнетъ сúлою своéю. Не вѣ́сте ли, …ко тѣ́леса́ ва́ша оу҃до́ве Хр҃то́вы сѹ́ть? Взе́мъ …ѹ҃бо оу҃ды Хр҃то́вы, сотворю́ оу҃ды блѹдны́чны? …не бы́детъ. И҆ли не вѣ́сте ѩко прилѣпля́йся …ѥпродѣ́йцы, е҆ди́но тѣ́ло е҆сть съ блѹдодѣ́йцею?

Бѹ́дета во, рече́ сі́ва ѫ плоть є́дї
Прилѣпла́йся же Гдеви, є́дїнъ дѹ́хъ є́сть
Гдемъ. Бѣ́гайте блѹдодѣа́нїа; всѣкъ во. гр
є́гоже а̑ще сотвори́тъ человѣ́къ, кромѣ́ тѣ́ла є́
а блѹдя́й, въ свое́ тѣ́ло согрѣши́етъ. И̑ли
е́сте, я̑ко тѣ́леса ва́ша хра́мъ живѹ́щемѹ въ
сто́мѹ Дх҃ѹ сѹ́ть, є́гоже и̑мате ѿ Бга, и нѣ
свои́? Ко́плени бо є́сте цѣно́ю. Просла́вите
Бга въ тѣ́лесе́цѣ ва́шихъ и̑ въ дѹша́хъ ва́ши
и̑же сѹ́ть Бжі́а.

Є҃ѵ́лїе ѿ Лѹки́, гл. XV. зач. 79.

Рече́ Гдь при́тчѹ сію́: „Человѣ́къ нѣ́кїй и̑мѣ́ дв
сы́на; и̑ рече́ ю́нѣйшїй ею́ о҃ц҃ѹ̀: „О҃че, даждь
досто́йнѹю часть и̑мѣ́нїа;“ И̑ раздѣли́ и̑ма
мѣнїе. И̑ не по мно́зѣхъ днехъ совра́въ
мнїй сы́нъ, ѿи́де на странѹ̀ дале́че, и̑ тѹ расто
и̑мѣ́нїе свое́, живы́й блѹдно. И̑зжи́вшѹ же є́
все, бысть гладъ кр҃покъ на странѣ́ той; и̑ т
нача́тъ лишáтиса И̑ шедъ, прилѣпи́ся є́дїном
ѿ жи́тель тоя́ страны́; и̑ посла́ є́го на се́ла сво
па́сти свїнїа. И̑ жела́ше насы́тити чре́во сво
ѿ рожцъ, я̑же ѣдя́ху свїнїа, и̑ никто́же дая́ш
є́мѹ. Въ себѣ́ же прише́дъ, рече́: Колїкѡ на
е́мникѡмъ о҃ц҃а̀ моегѡ̀ и̑збыва́ютъ хлѣ́бы, а̑з
же гла́домъ ги́вню! Костáвъ и̑дѹ̀ къ о҃ц҃ѹ̀ мо
емѹ̀, и̑ реку̀ є́мѹ: О҃че, согрѣши́хъ на не́бо и
предъ тобо́ю, и̑ ѹ́жѣ нѣсмь досто́инъ нарещиса
сы́нъ твой; сотвори́ ма я̑кѡ є́дїнаго ѿ наѐм-
никъ твои́хъ. И̑ востáвъ и̑де къ о҃ц҃ѹ̀ своемѹ̀.

Ѻ҆цъ же ѥ҆мꙋ҆ дале҆чѣ сꙋ҆щꙋ, оу҆зрѣ҆ ѥ҆гѡ҆ ѻ҆҆цъ ѥ҆гѡ҆, и҆ мі҆лъ ѥ҆мꙋ҆ бысть; и҆ текъ нападе҆ на вы҆ю ѥ҆гѡ҆, и҆ ѻ҆бловыза҆ ѥ҆го. Рече҆ же ѥ҆мꙋ҆ сынъ: „О҆҆ч҃е, согрѣши҆хъ на не҆бо и҆ предъ тобою, и҆ оу҆же҆ нѣсмь досто҆инъ нарещисѧ сынъ твои҆.“ Рече҆ же ѻ҆҆цъ къ рабы҆мъ своимъ: „И҆знеси҆те ѻ҆дежду пе҆рвꙋю, и҆ ѻ҆блещи҆те ѥ҆го҆, и дади҆те пе҆рстень на рꙋ҆ку ѥ҆гѡ҆ и҆ сапоги҆ на ноз҃ѣ. И҆ приве҆дше теле҆цъ оу҆пита҆нный заколи҆те, и҆ ꙗ҆дше весели҆мсѧ, ꙗ҆ко сынъ мой мертвъ бѣ҆, и҆ о҆жи҆вѣ; и҆ и҆зги҆блъ бѣ҆, и҆ ѻ҆брѣ҆тесѧ.“ И҆ нача҆ша весели҆тисѧ. Бѣ҆ же сынъ ѥ҆гѡ҆ ста҆рѣ҆й на селѣ҆: и҆ ꙗ҆ко гра҆дꙑй приближисѧ къ до҆мꙋ҆, слы҆ша пѣ҆нїе и҆ ли҆ки. И҆ призва҆въ ѥ҆ди҆наго ѻ҆тъ ѻ҆тро҆къ, вопроша҆ше; „Что҆ оу҆бо сїѧ҆ сѧ҆ть:“ Ѻ҆нъ же рече҆ ѥ҆мꙋ҆: „Ꙗ҆ко братъ твои҆ при҆и҆де, и҆ заклà ѻ҆҆цъ твои҆ телцà оу҆пита҆нна, ꙗ҆ко здра҆ва ѥ҆го҆ при҆е҆тъ.“ Разгнѣ҆вався же и҆ не хота҆ше вни҆ти. Ѻ҆҆цъ же ѥ҆гѡ҆ и҆зше҆дъ моля҆ше ѥ҆го҆. Ѻ҆нъ же ѻ҆тъвѣща҆въ рече҆ ѻ҆҆цꙋ҆: „Се толи҆кѡ лѣ҆тъ рабо҆таю тебѣ҆, и҆ николи҆же за҆повѣ҆ди твоѧ҆ престꙋпи҆хъ, и҆ мнѣ҆ николи҆же далъ е҆си҆ козля҆те, да съ дрꙋ҆зи своими возвеселѧ҆сѧ бы҆хъ. Ѳ҆гда҆ же сы҆нъ твои҆ сей, и҆зѣ҆дꙑй твоѧ҆ и҆мѣ҆нїе съ любодѣ҆йцами, при҆и҆де҆, заклà҆лъ еси҆ ѥ҆мꙋ҆ телцà оу҆пита҆нна.“ Ѻ҆нъ же рече҆ ѥ҆мꙋ҆: „Ча҆до, ты всегда҆ съ мно҆ю е҆си҆, и҆ всѧ҆ моѧ҆ твоѧ҆ сѧ҆ть. Возвеселѧ҆ти сѧ же и҆ возра҆доватисѧ подоба҆ше, ꙗ҆ко братъ твои҆ сей мертвъ бѣ҆, и҆ о҆жи҆вѣ; и҆ и҆зги҆блъ бѣ҆, и҆ ѻ҆брѣ҆тесѧ.“

Нед҃ѣла Масопо҃стна.

Апо́столъ, 1. къ Корі́нѳанѡмъ, гл. зач. 140.

Бра́тіе: Бра́шно насъ не поставля́етъ предъ Б
нижѥ́ во а҃ще ѣ́мы, и҃збы́точествуемъ, нижѥ
не ѣ́мы, лиша́емсѧ. Блюди́те же, да не
власть ва́ша сі́ѧ прѣткнове́нїе бу́детъ немощн
А҃ще бо кто ви́дитъ тя, и҃мы́ща ра́зумъ, въ
ницѣ возлежа́ща, не со́вѣстъ ли ѥгѡ немощна
созижде́тсѧ і҃дѡложе́ртвенна ѣ́сти? И҃ погиб
немощны́й братъ въ твое́мъ ра́зумѣ, ѥгѡ́же
Хр҃то́съ о҃у҃мре. Та́кѡжде согрѣша́ющіе въ бра
и҃ пію́ще и҃хъ со́вѣсть немощну́ сы́щу, въ Х
согрѣша́ете. Тѣ́мже а҃ще бра́шно совлазня́етъ
та моего́, не и҃ма́мь ѣ́сти ма́сѧ въ ѣ́ки, д
совлазню́ бра́та моего́. Нѣ́смь ли А҃по́столъ? нѣ
ли свобо́дь? не і҃и҃съ Хр҃тъ҃ ли Гд҃ъ на́шего ви́дѣ
не дѣ́ло ли мое́ вы ѥ̑сте о҃ Гд҃ѣ? А҃ще и҃ны́м
нѣ́смь А҃по́столъ, не о҃ба́че вамъ ѥ̑смь; печа́ть
моегѡ̀ а҃по́стольства вы ѥ̑сте о҃ Гд҃ѣ.

Ѕ҃ла́ѥ ѿ Матѳе́а, гл. XXV. зач. 106.

Рече́ Гд҃ь: „Ѥ̑гда́ прі́йдетъ Сы́нъ челов҃ѣ́ческій
сла́вѣ своей́, и҃ вси с҃ті́и А҃нгли съ нимъ, тог
ся́детъ на престо́лѣ сла́вы своея́. И҃ совер҃ш́т
предъ нимъ вси ѩ҃зы́цы, и҃ разлу́читъ и҃хъ дрⷭ
о҃тъ дрⷭ́га, ѩ҃кѡже па́стырь разлу́ча́етъ о҃вцы о҃т
кѡ́зланцы. И҃ поста́витъ о҃вцы о҃десну́ю себ҃ѣ,

занца ѡ́шїю. Тогда́ рече́тъ царь сѣ́мъ
десню́ бгу́: „Прїидѣ́те благослове́нніи ѻ́цⷣа
гу́, наслѣ́дуйте ѹ́готове́нное вамъ ца́рствїе
тъ сложе́нїа ми́ра. Взалка́хся бо, и да́сте ми
сти; возжада́хся, и напои́сте ма; стра́нень
хъ, и введо́сте мене́; наг, и ѻ́дѣ́сте ма;
ленъ, и посѣти́сте мене́; въ темни́ци бѣ́хъ, и
ѣ́тидо́сте къ мнѣ́." Тогда́ ѿвѣща́ютъ ѥ́мꙋ пра́-
дници, глаго́люще: „Гⷣи, когда́ та ви́дѣ-
ихъ а́лчуща, и напита́хомъ; и́ли жа́ждуща, и
пои́хомъ? Когда́ же та ви́дѣхомъ стра́нна, и
ведо́хомъ? и́ли на́га, и ѻ́дѣ́хомъ? Когда́ же
та ви́дѣхомъ волу́ща, и́ли въ темни́ци, и при-
до́хомъ къ тебѣ́?" И ѿвѣща́въ ца́рь, рече́тъ
ма: „А́мнѝ, глаго́лю вамъ, поне́же сотвори́сте
дному сихъ бра́тїй мои́хъ ме́ншихъ, мнѣ со-
вори́сте." Тогда́ рече́тъ и сѣ́мъ ѻ́шю
гу́: „И́дѣте ѿ мене́ проклѧ́тїи въ ѻ́гнь вѣ́чный, ꙋгото́ванный дїа́волꙋ и а́ггелѡмъ бгу́.
Взалка́хся бо, и не да́сте ми и́сти; возжада́хся, и не напои́сте мене́; стра́нень бѣ́хъ, и не
введо́сте мене́; наг, и не ѻ́дѣ́сте мене́; бо́лень и въ темни́ци, и не посѣти́сте мене́." То-
гда́ ѿвѣща́ютъ ѥ́мꙋ и тїи, глаго́люще; „Гⷣи,
когда́ та ви́дѣхомъ а́лчуща, и́ли жа́ждуща,
и́ли стра́нна, и́ли на́га, и́ли бо́льна, и́ли въ тем-
ни́ци, и не послꙋжи́хомъ тебѣ́?" Тогда́ ѿвѣща́-
въ и́мъ, глаго́ла: „А́мнѝ, глаго́лю вамъ, по-

нѣже мя сотвористе единому сихъ мѣншихъ
мнѣ сотвористе." И идутъ сіи въ мученіе вѣч
праведници же въ животъ вѣчный.

Недѣля Сыропустная.

Апостолъ къ Римлянамъ, гл. XI
зач. 112.

Брати: Ближайшее намъ есть спасеніе, нѣж
егда вѣровахомъ; нощь убо прейде, а день п
ближися. Отложимъ убо дѣла тмины, и об
щимся въ оружіе свѣта. Якш въ дни, вла
образно да ходимъ. не козлогласованіе и пі
стемъ, не любодѣяніи и студодѣяніи, не рѣніе
и завистію; но облецитеся Господемъ нашимъ Іи
Христомъ, и плоти угодія не творите въ похот
Изнемогающаго же въ вѣрѣ утверждайте,
въ сомнѣніе помышленій. Онъ во вѣруетъ ѣст
всѣ, а изнемогай зелія да ястъ. Ядый не ядущаго
щаго да не укоряетъ; и не ядый ядущаго д
не осуждаетъ; Богъ бо его пріятъ. Ты кто ес
сдаи чуждему рабу? Своему Господеви стоитъ ил
падаетъ; станетъ же, силенъ бо есть Богъ по
стакити его.

Єѵ̑аггеліе ѿ Матѳея, гл. VI. зач. 17.

Рече Гдь: „Аще отпущаете человѣкомъ согрѣ-
шенія ихъ, отпуститъ и вамъ Отецъ вашъ не-
бесный. Аще ли не ѿпущаете человѣкомъ согрѣ-

ше́нїа и҃хъ, ни о҃цъ ваш҃ъ w҃пъ́ститъ вамъ со-
ѣше́нїй ва́шихъ. Егда́же постите́сѧ, не бу́дите
ка́кожде лицемѣ́рни сѣ́тующе: помрача́ютъ во ли́ца
своа́, ꙗ҆ко да ꙗ҆вла́тсѧ человѣ́кшмъ постя́щисѧ;
ами́нь, глаго́лю вамъ, ꙗ҆ко воспрїе́млютъ мзду
свою́. Ты же постя́сѧ, помажи́ главу́ твою́, и҆ лицо
твое́ умы́й; ꙗ҆ко да не ꙗ҆вишисѧ человѣ́кшмъ
постя́сѧ, но о҃цу́ твоему́ и҃же въ та́йнѣ; и҆ о҃цъ
твой, ви́дяй въ та́йнѣ, воздасть тебѣ ꙗ҆вѣ. Не
сокрыва́йте себѣ́ сокро́вищъ на земли́, и҆дѣ́же червь
и҆ тля́ тлитъ, и҆дѣ́же та́тїе подко́пываютъ и҆ кра́-
дутъ. Сокрыва́йте же себѣ́ сокро́вища на небеси́,
и҆дѣ́же ни че́рвь ни тля́ тлитъ, и҆ и҆дѣ́же та́тїе
не подко́пываютъ ни кра́дутъ. И҆дѣ́же бо е҆́сть
сокро́вище ва́ше, та́мw бу́детъ и҆ се́рдце ва́ше."

Недѣ́ла а҃. сто́гw велїка́гw Поста́.

А҆по́столъ къ Е҆вре́емъ, гл. XI. зач. 329.

Бра́тїе: Е҆́рою Мwѷсе́й велїкъ вы́съ w҃вре́рзесѧ
нарица́тисѧ сы́нъ дще́ре Фараѡ́новы; па́че же и҆зво-
ли страда́ти съ людьмѝ Бж҃їими, не́жели и҆мѣ́ти
вре́менную грѣха́ сла́дость; бо́лшее бога́тство вме-
нѝвъ надъ е҆гу́петскаа сокрwѷ́вища поноше́нїе Хр҃то-
во: взира́ше бо на мздовоздаа́нїе. И҆ что́ ещѐ гла-
го́лю? Не достанетъ бо ми повѣствующа вре́мене,
о҆ Гедеѡ́нѣ, Вара́цѣ же и҆ Самwѷ́нѣ и҆ Іе́фѳаи́,
о҆ Даві́дѣ же и҆ Самуи́лѣ, и҆ друзѣ́хъ проро́цѣхъ,
и҃же е҆́рою повѣдѧ́ша ца́рстїа, содѣ́ша пра́вду,

получи́ша ѡ҃ѣтова́нїа, загради́ша ѹ҃ста̀ лѣ
ѹ҃тасѝша сла́вѹ ѻ҃гнєнную, ѝзгна́ша ѻ҃стрїа ме
возмогóша ѿ нѣмецѣ, вы́ша кр҃ѣпци въ прани́х
ѻ҃брати́ша въ бѣгствѣ полкы́ чюжди́хъ, прїа́
же и҆ жены́ ѿ воскресѝнїа мр҃твы́хъ свои́хъ; ѝн
же ѝзвїѣни вы́ша, не прїѣмше ѝзбавлѣнїа, да лу
шее воскресѝнїе ѹ҃слы́шатъ; дрѹзїи же рѹга́нїемъ
ра́нами ѝскушѐнїе прїа́ша, ѡцы́ же и҆ ѹ҃зами
темницею, ка́менїемъ повѣ́ѣни вы́ша, претрѣни вы́
ша, ѝскушѐни вы́ша, ѹ҃бѝйствомъ мечѐ ѹ҃мро́ша
прондо́ша въ мѝлотѣхъ, въ ко́зїихъ ко́жахъ, лѝ
шѐни, скорбя́щїе, ѻ҃злоблѐни; ѝхъже не достóйнъ
(вѣсь) мѝръ, въ пѹ́стѣ́нахъ скита́ющеся и҆ въ го-
ра́хъ и҆ въ пєрті́пахъ и҆ въ про́пастехъ земны́хъ
И сѝи вси послѹ́шествовани вы́нѣ вѣ́рою, не
прїа́ша ѡ҃ѣтова́нїа; Бг҃ъ лу́чшее нѣ́что ѻ҃ насъ
предзр҃ѣвшѹ, да не безъ насъ совершѐнство прїи-
мѹ́тъ. Тѣ́мже ѹ҃бо и҆ мы, толи́къ и҆мѹ́ще ѻ҃блежащїй
насъ ѻ҃блакъ сни́дѣтелей, го́рдость всѐкую ѿложи-
вше и҆ сѹ́дбы ѻ҃бстоя́тельный гр҃ѣхъ, терпѣ́нїемъ
да течѐмъ на предлежа́щїй намъ по́денъ, взира́юще
на нача́льника вѣ́ры и҆ совершѝтеля Ї҃са.

Ѻ҃т҃а҃ѣ ѿ Ї҃ѡа́нна, глава́ I. зача́ло 5.

Въ вре́мя о҃но: Восхотѣ́ Ї҃съ ѝзы́ти въ Галїле́ю,
и҆ ѻ҃брѣ́те Фїлѝппа и҆ глаго́ла ѥ҆мѹ́: „Гради́ по
мнѣ́.“ Бѣ́ же Фїлѝппъ ѻ҃тъ Виѳсаи́ды, ѻ҃тъ гра́да
Андрѣ́ова и҆ Петро́ва. ѻ҃брѣ́те Фїлѝппъ Наѳана-
и́ла и҆ глаго́ла ѥ҆мѹ́: „Ѻ҃гóже писа́ Мѡ҃ѷсѣ́й въ
зако́нѣ и҆ проро́цѣ, ѻ҃брѣто́хомъ, Ї҃са О҃ѹ́а Ї҃ѡ-
сифова, и҆же ѻ҃тъ Назаре́та. И҆ глаго́ла ѥ҆мѹ́ На-

ѧнѝлъ: „Ѡ Назарѣта мо́жетъ ли что добро́ бы́ти?" Глаго́ла є́мꙋ Фі҃липпъ: „Прі҃иди́ и̑ ви́жди." Ви́дѣ же І҃исъ Наѳанаи́ла гра́дща къ себѣ, и̑ глаго́ла о̀ немъ: „Се вои́стинꙋ и҆зра́илтани́нъ, въ не́мже ѥ́сти лсть." Глаго́ла є́мꙋ Наѳанаи́лъ: „Ка́кѡ мѧ зна́еши?" Ѿвѣща́ І҃исъ и̑ рече́ є́мꙋ: „Прі҃жде да́же не возва́ти тебѣ Фі҃липпъ сѣ́щꙋ подъ смоко́вницею, ви́дѣхъ тѧ:" Ѿвѣща́ Наѳанаи́лъ и̑ глаго́ла є́мꙋ· „Равві́, ты є́си Сы́нъ Бж҃ій, ты є́си царь І҃сра́илевъ!" Ѿвѣща́ І҃исъ и̑ рече́ є́мꙋ: „Зане́ рѣ́хъ ти, ꙗ́ко ви́дѣхъ тѧ подъ смоко́вницею, вѣ́руеши; бо́льша сихъ ѹ҆́зриши." И̑ глаго́ла є́мꙋ: „Ами́нь, ами́нь глаго́лю вамъ, ѿселѣ́ ѹ҆́зрите не́бо ѿ҆ве́рсто, и̑ а҃гглы Бж҃ія восходя́щыа и̑ нисходя́щыа на Сы́на человѣ́ческаго."

Недѣ́ла б҃. ст҃а́гѡ вели́каго Поста́.

А҆по́столъ къ Є҆вре́емъ, гл. I. зач 304.

(Пи́сано є́сть:) Въ нача́лѣ ты, ГДи, зе́млю со́новалъ є́си, и̑ дѣла́ рꙋкъ твои́хъ сꙋ́ть не́бесá: Та́ погиба́тъ, ты же пребыва́еши; и̑ всѣ́, ꙗ́кожде ри́за ѡ҆ве́тшаютъ, и̑ ꙗ́кѡ ѻ҆дея́нїе и҆змѣня́ши и҃хъ, и̑ и҆змѣна́тсѧ: ты же то́йжде є́си, и̑ лѣ́та твоа́ не ѡ҆скꙋдѣ́ютъ. Комꙋ́ же ѿ а҃гглъ рече́ когда́: Сѣ́дай ѻ҆десну́ю мене́, до́нде-

же положѣ врагі твоѧ подно́жіе н
ма твоима? Не вси ли сѹть саѫжєніи
ѥ саѫжєніе посылаєми, за имѣщихъ наслѣ
ти спасєніе? Сегѡ рáди подобáетъ намъ л
внимáти слы́шанымъ, да не когдá wпадíмъ.
во глагóланіе Бгóмъ слóво бысть йзвѣст
вслúко престѹплéніе и wслушáніе прáведное пр
мздовоздáніе: кáкw мы сѹдѣжíмъ, ѡ т
цѣмъ прáдѣше спасéніи, ѓже нача́ло прі
возвѣщáтисѧ w Гдѣ, слы́шавшими въ
йзвѣстúсѧ?

Ѕ҃ѵаіе w Мáрка; гл. ІІ. зач. 7.

Въ врéма о҃но: Вни́де Іи҃съ въ Капернаѹ́мъ
слы́шано бысть, ꙗко въ домѣ ѥ́сть. И҆ абіе
врáшасѧ мнóзи, ꙗкоже ктомѣ не вмѣщáт
ни при двéрьхъ; и҆ глагóлаше и҃мъ слóво. И҆ и
надóша къ немѣ нося́щіе разслáбленa жíлa
носи́ма четы́рми. И҆ не могѹ́щіе приближúтисѧ
немѣ нарóда рáди, wкры́ша покрóвъ, и҆дѣ́же
и҆ прокопáвше спѣ́сноша одръ, на не́мже разсл
лáнный лежáше. Ви́дѣвъ же Іи҃съ вѣ́ру и҃х
глагóла разслáбленномѹ: „Чáдо, wставáетъ
тебѣ́ грѣси твои.“ Бѣ́ша же нѣ́цыи w кни́жни
тѣ сѣдя́щіе, и҆ помышлáющіе въ сердцѣ́хъ свои́х
„Что́ сей та́кw глагóлетъ хѹлы́? Кто мóжет
ѡставлáти грѣхи́, то́кмw ѥ́диныи Бгъ?“ И҆ абі
разумѣ́въ Іи҃съ дх҃омъ свои́мъ, ꙗко та́кw ті
помышлáютъ въ себѣ́, рече́ и҃мъ: „Что́ сі҃а помы
шлáете въ сердцѣ́хъ ва́шихъ? Что́ ѥ́сть сѹдо-

…ѣ, рещи разслабленому: отпущаются ти тво…
…ѣхи, или рещи: востани, возми одръ твой …
… ходи? Но да увѣсте, яко власть имать Сн…
…человѣческий на земли отпущати грѣхи, глаголя …
…слабленому: „Тебѣ глаголю, востани, и возми …
…одръ твой и иди въ домъ твой.“ И востав…
…ше, и взем одръ, изыде предъ всѣми, яко …
…ивѣтися всѣмъ и славити Бга, глаголющимъ: …
„Яко никогдаже тако видѣхомъ.“

Недѣля г. стаго великаго поста, Крестопоклонная.

Апостолъ къ Евреемъ, гл. IV. зач. 311.

Братіе: Имуще Архіерея великаго, прошедшаго небеса, Іиса Сна Божіа, да держимся исповѣданія. Не имамы бо Архіерея не могуща спострадати немощемъ нашимъ, но искушена всячески по подобію, безъ грѣха. Да приступимъ убо съ дерзновеніемъ къ престолу благодати, да пріимемъ милость и благодать обрящемъ въ благовременную помощь. Всякъ бо первосященникъ, отъ человѣкъ пріемлемъ, за человѣки поставляется на служебныя, яже къ Бгу, да приноситъ дары же и жертвы о грѣсѣхъ, спострадати могій невѣжествующимъ и заблуждающимъ; понеже и той немощію обложенъ есть. И сего ради должен есть якоже о людехъ, такоже и о себѣ приносити за грѣхи. И никтоже самъ себѣ пріемлетъ чести, но званый отъ Бога,

бкиже и Аарѡнъ. Такѡ и Хр҃тосъ не себе прос
бы́ти первосщ҃е́нника, но глаго́лавый къ немѹ: С
мой е́сѝ ты, а́зъ дне́сь роди́хъ тя. И
же и и́нде глаго́летъ: Ты е́сѝ свящ
никъ во ве́къ, по чи́нѹ Мелхїседе́ко

Ѕ҃а́ліе ѿ Лѹки́, гл. VIII зач. 37.

Рече́ Гдь: „И́же хо́щетъ по мнѣ и́ти,
ѿтве́ржется себе́ и во́зметъ крестъ свой, и по мн
гради́тъ. И́же во а́ще хо́щетъ дѹ́шѹ свою с
сти́, погѹби́тъ ю҃, а и́же погѹби́тъ дѹ́шѹ с
мене́ ра́ди и Ѕ҃а́ліа, той спасе́тъ ю҃. Ка́м
по́льза челове́кѹ, а́ще прїобрѧ́щетъ мі́ръ весь
ѿтщети́тъ дѹ́шѹ свою? И́ли что́ да́сть челове́
и́зме́нѹ на дѹ́шѝ свое́й? И́же во а́ще постыд
ся мене́ и мои́хъ словесе́съ въ ро́дѣ семъ прел
водне́йнѣмъ и гре́шнѣмъ, и Сы́нъ челове́чес
постыди́тся его́, егда́ прїи́детъ въ сла́вѣ О́
своего́ съ А҃гглы сты́ми.“ И глаго́лаше и́м
„И́мѣнь глаго́лю вамъ, я́ко сѹ́ть не́цїи ѿ зд
столи́цѣхъ, ѥ҃же не и́мѹтъ вкѹси́ти сме́рти, до
деже ви́дятъ ца́рствїе Бж҃їе прише́дшее въ си́лѣ

Недѣла а҃. ст҃а́гѡ вели́каго поста́.

А҃по́столъ къ Є҃вре́емъ, гл. VI. зач. 31
Бра́тїе: А҃враа́мѹ ѡ҃бѣтова́а Богъ, поне́же ни ѣ
нѣмъ и́ма́ще бо́льшимъ кла́тисѧ, кла́тсѧ собо́

глагóла: Воúстинý блгослови́ блгословлю́ тя, и умнóжа умнóжу тя. И тáкw долготерпѣ́вый, получи́ обѣтовáніе. Человѣ́цы бо бóльшимъ клену́тся, и всáкому и́хъ прекослóвію конча́нія ѣзвѣще́ніе клáтва е́сть. Въ не́мже па́ки хотя́ Бг҃ъ показáти наслѣ́дникwвъ обѣтова́нія непрело́жное совѣ́та своегẁ, ходатáйствова клáтвою, да двѣ́ма вѣ́щма непрело́жнымa, въ не́юже невозмóжно солга́ти Бг҃у, кр҃ѣ́пкое оу҃тѣше́ніе и́мамы привѣ́гшіи ѣ́тися за предлежáщее оу҃повáніе, и́же ѣ́ки ко́тву и́мамы дyшѝ твéрдy же и и́звѣ́стну, и вхождáющую въ внýтренняя́йшее завѣ́сы, и́дѣже предтéча о҃ насъ внúде і҃с҃ъ, по чи́нy Мелхіседе́кову первосвящéнникъ бы́въ въ вѣ́ки.

Є҃ѵ҃аггеліе w҃ Мáрка, гл. IX. зач. 40.

Въ врéма о҃но: Человѣ́къ нѣ́кій прїи́де къ і҃сyсови кланя́ся емỳ и глагóла: „Оу҃чи́телю, приведóхъ сы́на моегó къ тебѣ́, и́мyща дyхъ нѣ́мъ: и и́дѣже колúждо и́метъ его́, разсѣва́етъ его́ и пѣ́ны тещи́тъ, и скрежéщетъ зyбы своúми, и оц҃кпѣнѣва́етъ; и рѣ́хъ оу҃ченикóмъ твои́мъ, да и́зженyтъ его́, и не возмогóша.“ О́нъ же отвѣщáвъ емỳ, глагóла: „О́ ро́де невѣ́рне, доко́лѣ къ васъ вы́дy? доко́лѣ терплю́ вы? Приведи́те его́ ко мнѣ́.“ И приведóша его́ къ немỳ. И ви́дѣвъ его́, а҃вїе дyхъ стрясé его́, и падъ на земли́ валя́шеся, пѣ́ны тещá. И вопроси́ отца́ его̀: Колúкw лѣ́тъ е́сть, w҃нѣ́мже сїѝ бысть емỳ? О́нъ же рече́: „И́здѣтска. И мно-

гáждь ѥ҃ ѻ҃гнь вмѣ́рже ѥ҃гѡ̀ и҆ ѥ҃ѵ҃ водꙑ, д
гѡ̀нитъ ѥ҃гѡ̀; но а҃ще что мо́жеши, помози
милосе́рдовавъ о҆ насъ." І҃исъ же рече́ ѥ҃мꙋ:
а҃ще что мо́жеши вѣ́ровати, вса возмо́жна
ру́ющемꙋ." И҆ а҃бїе возопи́въ ѻ҃тѣ́цъ ѻ҃трочѧ́т
слезáми, глаго́лаше: „Вѣ́рꙋю ГДи, помози
ѥмꙋ невѣ́рїю!" Ви́дѣвъ же І҃исъ, ꙗ҆ко сни
наро́дъ, запрети́ дꙋ́хꙋ нечи́стомꙋ, глаго́ла
„Дꙋ́ше нѣ́мый и҆ глꙋ́хїй, а҆́зъ ти повелѣ́
и҆зы́ди и҆зъ негѡ̀, и҆ ктомꙋ не вни́ди въ не
И҆ возопи́въ и҆ мно́гѡ прижáвъ, и҆зы́де; и҆ бы
ꙗ҆ко мертвъ, ꙗ҆коже мно́зѣмъ глаго́лати,
ꙋ҆мре. І҃исъ же ѥ҃мъ ѥ҃гѡ̀ за рꙋ́кꙋ, воздвиже
и҆ вста́. И҆ ше́дшꙋ ѥ҃мꙋ въ домъ, ꙋ҆чен
ѥ҃гѡ̀ вопроша́хꙋ ѥ҃гѡ̀ ѥ҆ди́наго: „І҃ко мы не м
могóхомъ и҆згна́ти ѥ҃гѡ̀?" И҆ рече́ и҆мъ: „С
родъ ничи́мже мо́жетъ и҆зы́ти, то́кмѡ мо
твою́ и҆ посто́мъ." И҆ ѿ҆тꙋ́дꙋ и҆зше́дше, и҆дѧ
сквозѣ́ Галіле́ю, и҆ не хотя́ше, да кто ꙋ҆вѣ́с
Ѡ҆чáше бо ꙋ҆ченикѡ̀ своѧ̀ и҆ глаго́лаше и
ꙗ҆ко Сы́нъ челове́ческій пре́данъ бꙋ́детъ въ рꙋ́
человѣ́честѣ, и҆ ꙋ҆бїю́тъ ѥ҃гѡ̀, и҆ ꙋ҆бїе́нъ бы
въ трéтїй день воскре́снетъ.

Недѣ́ла ѕ҃. сты́мъ великꙋмъ постꙋ́.
А҆по́столъ къ Є҃вре́емъ, гл. IX. зач. 32
Бра́тїе: Хр҃то́съ прише́дъ а҆рхїере́й гряду́щихъ
блáгъ, бо́льшею и҆ совершéннѣйшею скинїе́ю не рꙋ

сотворе́нною, сѝрѣчь, не сѣ́ни тва́ри, ни кро́вїю ко́зи-
ею нижѣ те́лчею, но своє́ю кро́вїю, внѝдѣ є̑дино-
жⷣ стⷣа́, вѣ́чное и҃скупле́нїе обрѣ́тый. А҆́ще бо
кровь ко́злїа и҃ те́лчїа и҃ пе́пелъ ю҃нчїй кропа́щїй
оскверне́ныя освеща́етъ къ плⷮ́тїй чистотѣ́,
кольмѝ па́че кровь Хр҃то́ва и҃же Дх҃о́мъ сты́мъ себѣ̀
принесѣ́ непоро́чна Бг҃а, о҆чи́ститъ со́вѣсть на́шю
ѿ мёртвыхъ дѣ́лъ, ко є̑же слу́жити намъ Бг҃у
живу́ и҃ и҃стинну́?

є̑҃ліе ѿ Ма́рка, гл. X. зач. 47.

Въ вре́мя о҃но: Пое́мъ I҃и҃съ о҆вана́десять, на-
ча́тъ и҃мъ глаго́лати, и҃же хотя́хѫ є̑мꙋ̀ бы́ти:
„I҃ко се восхо́димъ въ Iерⷭали́мъ, и҃ Сы́нъ чело-
вѣ́ческїй пре́данъ бꙋ́детъ а҆рхїере́мъ и҃ кни́жни-
кꙋмъ, и҃ осꙋ́дятъ є̑го̀ на смерть, и҃ предадя́тъ
є̑го̀ и҃зы́кꙋмъ, и҃ порꙋга́ютсѧ є̑мꙋ̀, и҃ оу҃ма́зятъ
є̑го̀, и҃ о҆плю́ютъ є̑го̀, и҃ оу҃вїю́тъ є̑го̀; и҃ въ тре́-
тїй день воскре́снетъ.“ И҃ прїидо́ста предъ него̀
Iáкwвъ и҃ Iwа́ннъ, сы́на Заведе́ева, глю́ща: „Оу҃чи-
телю, хо́щева, да є̑́же а҆́ще про́сива, сотвори́ши
на́ма.“ О҃нъ же рече́: „Что хо́щета, да сотворю́
ва́ма?“ О҃на же рѣ́ста є̑мꙋ̀: „Даждь на́ма, да
є̑ди́нъ о҆десну́ю тебѣ̀, и҃ є̑ди́нъ о҆шу́ю тебѣ̀ са́-
дева въ сла́вѣ твое́й.“ I҃и҃съ же рече́ и҃ма: „Не
вѣ́ста, чесѡ̀ про́сита. Мо́жета ли пи́ти ча́шꙋ,
ю҃же а҃зъ пїю́, и҃ креще́нїемъ, и҃мже а҃зъ креща́юсѧ,
крести́тисѧ?“ О҃на же рѣ́ста є̑мꙋ̀: „Мо́жемъ.“
I҃и҃съ же рече́ и҃ма: „Ча́шꙋ оу҃бо, ю҃же а҃зъ пїю́,

ѣспѣ́та, и̂ крещє́нїемъ, и̃мже а́зъ креща́юсѧ,
сти́тасѧ; а̂ е́же сѣ́сти о̂десну́ю менѐ и̂ о̂ш
нѣ́сть моѐ да́ти, но и̃мже оу̑гото́вано е̂с
И̂ слы́шавше дѣ́сять, начаша́ негодова́ти о́
кшѣ̀ и̂ Їѡа́нѣ. Ї̃съ же призва́въ и̃хъ, гла
и̃мъ: „Вѣ́сте, е̂ко мнѧ́щїисѧ влады́ти и̃з
сооодолѣва́ютъ и̃мъ; и̂ велиїцїи и̃хъ о̂влада
и̃ми. Не та́ко же бу́детъ въ васъ; но и̃же
хо́щетъ въ васъ вы́шшїй бы́ти, да бу́детъ в
слу́гѣ; и̂ и̃же а̃ще хо́щетъ въ васъ бы́ти ста́
да бу́детъ всѣ́мъ раб̀ъ. И̃бо Сы́нъ человѣ́чь
прїи́де да послу́жатъ ѥ̂мў, но да послу́житъ
даетъ ду́шу свою̀ и̃збавле́нїе за мно́ги.

Недѣ́ла цвѣтоно́сная.

На Оу̑трени.

Ѕа́чало ѿ Матѳе́а, гл. XXI. зач. 83.

Въ вре́мя о́но: Егда̀ приближи́шасѧ Ї̃съ
оу̑ченицы̀ его̀ въ Ї̀ерусали́мъ, и̂ прїидо́ша
Виѳфагі́ю къ горѣ̀ Е̂лео́нстѣй, тогда̀ Ї̃съ по
два оу̑ченика̀, глаго́ла и̃ма: „И̂ди́та въ се
е̃же пра́мо ва́ма, и̂ а̃бїе о̂брѣ́щета о́сла̀ пр
ва́зано, и̂ жребя̀ съ ни́мъ; и̂ ѿрѣ́шивша при
ди́та ми. И̂ а̃ще ва́ма кто рече́тъ что, рече́т
„Ї̃ко Гдь е́мў тре́бует; а̃бїе же по́слетъ

…ѣ же все бысть, да сбу́дется рече́нное проро́-
…мъ глаго́лющимъ: „Рцы́те дще́ри Сі́ѡнѣ-
…к: се царь твой грядетъ тебѣ кро́-
…окъ, сѣдя на ѻ́слѣ и́ жребѣ, сы́на
…одсаре́мничя.“ Ше́дша же ѹ́ченика́ и́ со-
…вори́ша, я́коже повелѣ́ имъ І҃съ, приведо́ста
…слѣ и́ жребѣ; и́ вложи́ша верхѹ́ ею ри́зы свои́хъ,
…сѣдѣ верхѹ́ и́хъ. Мно́жайшіи же наро́ди по-
…тила́хѹ ри́зы свои́хъ на пѹти́, дрѹ́зіи же ре́захѹ
…кти ѿ древъ, и́ постила́хѹ по пѹти́. Наро́ди
…е предходя́щіи ему́ и́ послѣдствѹющіи зва́хѹ
…лаго́люще: „Ѻса́нна Сы́ну Даві́дову! благослове́нъ
…радый во и́мя Гдне; ѻса́нна въ вы́шнихъ!“
И́ вше́дшу ему́ въ Іерусали́мъ, потрасе́ся весь
…радъ, глаго́ла: „Кто е́сть сей?“ Наро́ди же
…лаго́лахѹ: „Сей е́сть І҃съ проро́къ, и́же ѿ На-
…зарета́ Галіле́йска.“ Ви́дѣвше же а҃рхіере́и и́
…нижници чѹдеса́, я́же сотвори́, и́ ѻ҃троки зову́-
…ща въ це́ркви и́ глаго́люща: Ѻса́нна Сы́ну Даві-
…дову! негодова́ша, и́ рѣ́ша ему́: „Слы́шиши ли,
…что сі́и глаго́лютъ?“ І҃съ же рече́ и́мъ: „Ей,
…мѣ́сте ли чли николи́же: „І҃ко и́зъ ѹ́стъ
…младе́нецъ и́ сѹ́щихъ совершилъ е́си хва́лу?“ И́ ѻста́вль и́хъ, и́зы́де вонъ и́зъ гра́да
…въ Вида́нію, и́ водвори́ся тѹ́.

На Лїтѳргіи
Ап҃ѳстолъ къ Фїлїппїйскимъ, гл. IV
зач. 247.

Брат҃їе: Радѹйтеся всегдаѳ҃ ГД҃ѣ, и паки ре
радѹйтеся. Кротость ваша разѹмна да вѣд
всѣмъ человѣкомъ. ГД҃ь близъ. Ни ѳ҃ чемже
цйтеся, но въ всемъ молйтвою и молѣнїемъ,
благодарѣнїемъ прошѣнїа ваша да сказѹются
Бг҃ѹ. И миръ Бжїй превосходлй всякъ ѹмъ,
совлюдетъ сердца ваша и разѹмѣнїа ваша ѳ҃ Хр҃
їс҃ѣ. Прочее же, брат҃їе мои, вліка сѹть йстинна,
лйка чѣстна, вліка праведна, вліка пречйста, вліка
прелюбезна, вліка доброхвальна, аще кая добро
дѣтель и аще кая похвала, сїа помышлйте. Имъ
и навчйтеся, и пріймете, и слышасте, и вйдѣсте
мнѣ, сїа творйте, и Богъ мйра бѹдетъ съ вам

Ѣ҃ѵг҃лїе ѿ Їѡа҃нна, гл. XII. зач. 41.

Прѣжде шестѝ днїй пасхи прійде Їс҃ъ въ Ви
данїю, йдѣже бѣ Лазарь ѹмёрый, ѥгóже вос
кресѝ ѿ мёртвыхъ. Сотворйша же ѥмѹ вечер
тѹ, и Марѳа слѹжаше; Лазарь же ѥдинъ бѣ от
возлежащихъ съ нимъ. Маріа же пріёмши лїтр
мйра нарда пїстика многоцѣнна, помаза нозѣ
Їс҃овѣ и ѳ҃трі власы своймн нозѣ ѥгѡ: храми
на же йсполнися ѿ ѡнѝ мастн благовонныя
Глаголя же ѥдинъ ѿ ѹченикъ ѥгѡ, Їѹда Сїмѡ
новъ Їскарїѹтскїй, йже хотяше ѥгѡ предати

„Чесѡ рáди мѵ́ро сїѝ не прóдано вы́сть на трéхъ стѣхъ пѣ́нязь, и̑ дано̀ нищи́мъ?“ Сїѝ же рéчі̀ не ꙗ́ко о̀ нищихъ печáшесѧ, но ꙗ́ко тать вѣ́, и̑ кошелéжецъ и̑мѣ́ше, и̑ вмѣтáемаѧ ношáше. Рéчі̀ же и̑̀сусъ: „Не дѣ́йте е̑́ѧ, да въ день погребéнїѧ моегѡ̀ сохранúтъ е̑́. Нищїѧ́ во всегдà и́мате съ собо́ю, мнѣ́ же не всегдà и́мате.“ Разумѣ́ же наро́дъ многъ ѿ і̑удéй, ꙗ́ко тѹ̀ е̑́сть; и̑ прїидо́ша не і̑и̑́съ рáди то́кмѡ, но да и̑ Лáзаря ви́дятъ, е̑гóже воскресѝ ѿ мéртвыхъ. Совѣщаáша же а̑рхїере́и, да и̑ Лáзаря сѹ́мрїю́тъ, ꙗ́ко мно́зи е̑гѡ̀ рáди и̑дáхѹ̀ ѿ і̑удéй, и̑ вѣ́роваху въ і̑и̑́са. Въ сѹ́трїе же наро́дъ многъ пришéдый въ прáздникъ, слы́шаше, ꙗ́ко і̑и̑́съ градéтъ въ і̑ерусалúмъ, прїѧ́ша ва̑ї̈ ѿ ф҃и́никъ, и̑ и̑зыдо́ша въ срѣ́тенїе е̑мѹ̀, и̑ вопя́хѹ, глю́ще: „Ѡса́нна, благослове́нъ гряды́й во и̑мѧ̀ Гд҃не, царь і̑сраи́левъ!“ Ѡбрѣ́тъ же і̑и̑́съ ѡсля̀, сѣ́дѧ на нь́, ꙗ́кѡже е̑́сть пи́сано: „Не бо́йсѧ дщи сі̑ѡ́на се цр҃ъ твой грядéтъ, сѣ́дѧ на жребя́ти ѻ̑сли.“ Сихъ же не разумѣ́ша ѹ̑ченицы̀ е̑гѡ̀ пре́жде, но е̑гда̀ прослáвисѧ і̑и̑́съ, тогда̀ помяну́ша, ꙗ́ко сі̑̀ бы́ша о̀ немъ пи́сана, и̑ сі̑̀ сотвори́ша е̑мѹ̀. Свидѣ́тельствовáше ѹ̑̀бо наро́дъ, и́же вѣ́ пре́жде съ нимъ, е̑гда̀ Лáзаря воззва́лъ ѿ гро́ба и̑ воскреси́ е̑гѡ̀ ѿ мéртвыхъ. Сегѡ̀ рáди и̑ срѣ́те е̑гѡ̀ наро́дъ, ꙗ́ко слы́ша е̑гѡ̀ сі̑̀ сотво́рша знáменїе.

Во свѧтый вели́кій Четверто́къ.

Ѧпо́столъ къ Корі́нѳѧнѡмъ, гл. XI. зач. 149.

Бра́тіе: Ѧзъ прі́ѧхъ ѿ ГДа, ѥ́же и̑ преда́хъ вамъ, ꙗ̀ко ГДь І҃исъ въ нощь, въ нюѫ́же пре́данъ бы́, прі́емъ хлѣ́бъ, и̑ благодари́въ преломи́, и̑ рече́: „Сі́и́те, ꙗ́дите, сі́й е́сть Тѣ́ло мое́, ѥ́же за вы́ ло мое́: сі́е твори́те въ мое́ воспомина́ніе.“ Та́кѡжде и̑ ча́ш҃ѹ по ве́черѝ, глаго́ла: „Сі́а ча́ша но́вый Зав е́сть въ мое́й кро́ви; сі́е твори́те, ѕ̀лиѫ́ды пі́ете, въ мое́ воспомина́ніе.“ Ѕ̀лиѫ́ды бо а́ще хлѣ́бъ сей, и̑ ча́ш҃ѹ сію́ пі́ете, смерть Г возвѣща́ете, до́ндеже прі́йдетъ. Тѣ́мже и́же а́ще е́сть хлѣ́бъ сей, и̑лѝ пі́етъ ча́ш҃ѹ ГДню недосто́йнѡ повине́нъ бу́детъ тѣ́лу и̑ кро́ви ГДни. Да и̑спыта́етъ же человѣ́къ себе́, и̑ та́кѡ ѿ хлѣ́ба да ѥ́сть, и̑ ѿ ча́ши да пі́етъ. И̑да́ій бо и̑ пі́етъ недосто́йнѡ, сѹ́дъ себѣ́ ѥ́сть и̑ пі́етъ, не разсу да́ тѣ́ла ГДна. Сегѡ́ ра́ди въ ва́съ мно́зи немощни и̑ недꙋ́жни, и̑ спятъ дово́льни. А̑ще бы́хомъ себе́ разсꙋжда́ли, не бы́хомъ сꙋжде́ни ли; сꙋди́ми же ѿ ГДа наказꙋ́емсѧ, да не съ ромъ сꙋ́димсѧ.

Ѕ̀а́ліе ѿ Матѳе́ѧ, гл. XXVI. зач. 107

Рече́ ГДь свои́мъ ꙋ҃ченико́мъ: „Вѣ́сте, ꙗ́ко двою́ дні́ю па́сха бу́детъ, и̑ Сынъ человѣ́чес пре́данъ бу́детъ на пропа́тіе.“ Тогда́ собра́шас а̑рхіере́и и̑ кни́жници и̑ ста́рцы людстіи́ въ дво

архїере́ове глаго́лемаго Каїа́фы, и совѣща́ша, да Ї҃са лести́ю и́мутъ и у҃бїю́тъ. Глаго́лаху же: „Но не въ пра́зденикъ, да не мола́ вы́детъ въ лю́дехъ.“ Ї҃сусъ же бы́вшу въ Ви҃фа́нїи, въ дому́ Сі́мѡна прокаже́наго, приступи́ къ нему́ жена́, стекля́ницу мы́ра и́мѹщи многоцѣ́наго, и возлїа́ на главу́ его́ возлежа́щаго. Ви́дѣвше же у҃ченицы́ его́ негодова́ша, глаго́люще: „Чесо́ ра́ди гы́бель сі́я? Можа́ше по сто́ мы́ро продано́ бы́ти на мно́зѣ, и да́ти са нѹ҃ждны́мъ.“ Разумѣ́въ же Ї҃сусъ, рече́ и́мъ: „Что тружда́ете жену́? де́ло во́ добро́ содѣ́ла о҃ мнѣ. Ві҃сегда́ бо нѹ҃ждны́хъ и́мате съ собо́ю; мене́ же не ві҃сегда́ и́мате. Возлїа́вши бо сі́а мы́ро сі́е на те́ло мое́, на погребе́нїе ма сотвори́. А҃мі́нь глаго́лю вамъ, и҃дѣ́же а҃ще пропов҃ѣ́дано бу́детъ е҃҃ва́нгелїе сі́е въ всемъ ми́рѣ, речето́ся и ѥ҃же сотвори́ сі́а, въ па́мять ѣ́.“ Тогда́ шедъ е҃ди́нъ ѿ двою́надесяте, глаго́лемый Ї҃ѹда Іскарі́ѡтскїй, къ архїере́ѡмъ, рече́: „Что ми хо́щете да́ти, и а҃зъ вамъ преда́мъ его́?“ Они́ же поста́виша ему́ три́десять сре́бреникъ. И ѿто́лѣ и҃ска́ше у҃до́бна вре́мене, да его́ преда́сть. Въ пе́рвый же день опрѣсно́чный приступи́ша у҃ченицы́ къ Ї҃су, глаго́люще ему́: „Гдѣ хо́щеши у҃гото́вамъ ти ѣ҃сти па́сху?“ Онъ же рече́: „И҃дѣ́те въ гра́дъ къ о҃нѣ́мъ, и рцѣ́те ему́: Оу҃чи́тель глаго́летъ: Вре́мя мое́ близъ е́сть; у҃ тебе́ сотворю́ па́сху съ у҃ченики́

мой сотвори́ша мѝ.“ И оу҃ченицы́, ѣ҆кѡже по
и҃мъ І҃исъ, и҆ оу҃тетѣ́ша па́схѹ. Е҆чер҃ѹ же
шѹ, возлежа́ше съ ѻ҆ба́надесатѹ оу҃ченико́
(Іоа́нна гл. XIII.) Вѣ́дый І҃исъ, ѣ҆ко всѣ̑ да́дѣ
О҆ц҃ъ въ рѹ́цѣ, и҆ ѣ҆ко ѿ Бо́га и҆зы́де, и҆ къ Б
гряде́тъ, востаёт ѿ ве́чери, и҆ положи́ ри҃зы
прі́ѧтъ ли́нтіонъ, препоѧ́сася. Потѣ́мъ ли҆ѣ
въ оу҃мывалны́цѹ, и҆ нача́тъ оу҃мыва́ти но́ги
ченико́мъ, и҆ ѻ҆тира́ти ли́нтіемъ, и҃мже бѣ̀ п
поѧ́санъ. Прі҃и́де же къ Сі́мѡнѹ Петрѹ̀: и҆ глаг
ѣ́мѹ̀ тѹ́и: „Гд҃и, ты ли мои оу҃мы́еши но́з
Ѿвѣщ҃а І҃исъ, и҆ рече́ ѣ́мѹ̀: „Ѣ́же а҆зъ творю̀,
не вѣ́си ны́нѣ, оу҃разумѣ́еши же по сихъ.“ Г
гѡ́ла ѣ́мѹ̀ Петръ: „Не оу҃мы́еши но́гѹ моію
вѣ́ки. „Ѿвѣщ҃а ѣ́мѹ̀ І҃исъ: „А҆ще не оу҃мы́ю
бѣ́, не и҃маши ча́сти съ мно́ю.“ Глаго́ла ѣ́мѹ̀
мѡнъ Петръ: „Гд҃и, не но́зѣ мои́ то́кмѡ, но
рѹ́цѣ и҆ главѹ́.“ Глаго́ла ѣ́мѹ̀ І҃исъ: „И҃змове́
ный не трѣ́бѹетъ то́кмѡ но́зѣ оу҃мы́ти, ѣ́сть
весь чистъ; и҆ вы чи́сти ѣ́стѣ, но не вси.“ В
да́ше бо предаю́щаго ѣ́гѡ: сегѡ̀ ра́ди рече́, ѣ
не вси чи́сти ѣ́стѣ. Ѻ҆гда́же оу҃мы́ нѡ́ги и҃хъ, п
а́тъ ри҃зы свои́, возле́гъ па́ки, рече́ и҃мъ: „Вѣ́с
ли, что̀ сотвори́хъ вамъ? Вы глаго́лете ма
чи́тела и҆ Гд҃а, и҆ до́брѣ глаго́лете; ѣ́смь бо. А
оу҃бо а҆зъ оу҃мы́хъ ва́ши но́зѣ, Гд҃ь и҆ оу҃чи́тел
и҆ вы до́лжны ѣ́стѣ дрѹ́гъ дрѹ́гѹ оу҃мыва́ти но́з
Ѻ҆бразъ бо дахъ вамъ, да, ѣ҆кѡже а҆зъ сотвори́х

же повел
же ви-
ченикéма.
дадé éмý
ко Бóгу
рóзы, и
лíа вóдý
ногú оу-
къ пре-
й глагóлю
нóзѣ?"
норю, ты
." Гла-
ноéю ко
мýю те-
мý Óи-
ш, но и
зловéи-
бóсть во
." Ек-
чú, ѩко
гъ, прї-
„Ѣкстú
ма оу-
во. Ѩще
чúтель,
нóзѣ.
норúхъ

ѩко, и вы творúте. Ѧмíнь, ѧмíнь глагóлю
мъ: нѣсть рабъ вóлїй ГДа своегó, ниже по-
слáнникъ вóлїй послáвшаго éгó. Ѩще сíѧ вѣсте
блажéни éсте, ѩщи творúте я. (Matæi ев гл. XXVI.)
И вúдящимъ ѩмъ, рече: „Ѧмíнь, глагóлю вамъ,
ѩко éдинъ ѿ васъ предáстъ мя." И скорбѧще
зѣло, начáша глагóлати éмý éдинъ кíйждо ѩхъ:
„Éда áзъ éсмь ГДи?" Óнъ же ѿвѣщáвъ, рече:
„Óмочúвый съ мнóю въ солúло рóкú, той мя
предáстъ. Сынъ чловѣ́ческій йдетъ, ѩкоже
éсть пúсано ѻ нéмъ; горé же человѣкý - ,мý,
имже Сынъ человѣ́чскій предáется: добрé бы
éмý, ѩще не бы родúлся человѣ́къ той."
Ѿвѣщáвъ же Ю́да предáвый éго рече: „Éгда áзъ
éсмь, равві?" Глагóла éмý: „Ты рекъ éсú."
И вúдящимъ же ѩмъ, прїéмъ Íйсъ хлѣ́бъ, и бла-
гословúвъ преломú, и дáвше оученúкомъ, и
рече: „Прїимúте, ѣдúте; сíй éсть Тѣ́ло моé."
И прїéмъ чáшу, благодарúвъ, дадé ѩмъ, глагó-
ля: „Пúйте ѿ нея́ вси; сíя бо éсть Крóвь моя́
новагw завѣ́та, éже за мнúгú йзливáема во
оставлéнїе грѣхóвъ. Глагóлю же вамъ, ѩко не
имамъ пúти ѿ нúнѣ ѿ сегѡ плода лóзнагw
дóже до дне ѻнагw, éгда é пїю съ вáми нóво
въ цáрствїи Óцá моегѡ." И воспѣ́вше йзыдóша
въ горú Éлеóнскую. Тогдá глагóла ѩмъ Íйсъ:
„Вси вы соблазнúтеся ѻ мнѣ́ въ нощь сíю; пú-
сано бо éсть: Порáжý пáстыря и разú-

дѣтсѧ ѻ҃вцы стáда. По воскресѣніи же мо́
варю́ вы въ Галілéи. Ѿвѣщáвъ же Пет
речí ѥмꙋ: „Áщи и вси соблазня́тсѧ ѻ́ тебѣ́,
нѡ́нюдѣ́ соблазнꙋ́сѧ.“ Рече́ ѥмꙋ́ Іи̑съ: „Áм
глаго́лю тебѣ́, я҆́ко въ сі́ю нощь, пре́жде д
а҆́лектѡръ не возгласи́тъ, три кра́ты ѿвре́ржеш
менѐ.“ Глаго́ла ѥмꙋ́ Петръ: „Áщи ми бу́детъ и
мре́ти съ тобо́ю, не ѿвержу́сѧ тебѣ́.“ Та́кожд
вси ꙋ́ченицы рѣ́ша. Тогда́ прїи́де́ съ ни́ми Іи
въ весь наричáемꙋю Гедсимáнїа, и глаго́ла ꙋ́
никꙋ́мъ: „Сѣдѝте тꙋ́, до́ндеже шедъ помоли́
та́мѡ.“ И поѧ́тъ Петра́ и ѻ҃ба сы́на Заведе́ѡ
нача́тъ скорбѣ́ти и тужи́ти. Тогда́ глаго́ла и
Іи̑съ: „Прискорбна́ бу́детъ душа́ моя́ да́же
смéрти; пождѝте здѣ́ и бдѝте съ мно́ю.“
прешéдъ ма́лѡ, паде́ на лицы́ свои́мъ, моля́сѧ
глаго́ла: „Ѻ҃тче мо́й, а҆́ще возмо́жно бу́детъ,
мимойдѝте ꙋ҃ мене́ ча́ша сі́я: о҆бача́ не я҆́ко
а҆́зъ хощꙋ́, но я҆́коже ты.“ (Лукѝ гл. XXII.) Ѝзы́
же ѥмꙋ́ а҆́гг҃лъ съ небесе́, ꙋ҃крѣпля́ ѥго́. И бы
въ по́двизѣ прилѣ́жнѣе моля́шесѧ. Бы́сть
потъ ѥгѡ́ я҆́ко ка́пли кро́ве ка́плющїѧ на зе́мл
И востáвъ ꙋ҃ молúтвы (Матѳ́ѧ гл. XXVI.) и пр
ше́дъ къ ꙋ́ченикꙋ́мъ, о҆брѣ́те и҆́хъ спя́щихъ,
глаго́ла Петро́ви: „Та́кѡ ли не возмогóсте ѳд
нагѡ часа́ повдѣ́ти съ мно́ю? Бдѝте и молúт
сѧ, да не вни́дете въ и҆скꙋше́нїе; дꙋ́хъ ꙋ́бо бодр
плоть же немощна́.“ Па́ки второ́цее шедъ, п

моли́ся, глаго́ля: „О҃че мой, а҃ще не мо́жетъ сїа́ ча́ша минѣ́ти ѿ мене́, а҃ще не пїю̀ ея̀, бу́ди во́ля твоя̀.“ Ѝ прише́дъ обрѣ́те и҃хъ па́ки спя́щихъ; бѣ́ста бо и҃мъ о҃чи ѻ҃тягчѣ́ны. Ѝ ѻ҃ста́вль и҃хъ ѿ́ныдѣ па́ки, помоли́ся третїе́ю, то́жде сло́во рекъ. Тогда̀ прїи́де къ ѹ҃ченико́мъ свои́мъ ѝ глаго́ла и҃мъ: „Спи́те про́чее ѝ почива́йте; се приближи́ся часъ ѝ Сы́нъ человѣ́ческїй предаётся въ рѹ́цѣ грѣ́шникомъ. Постои́мъ, и҃демъ! се приближи́ся предаю́й ма.“ Ѝ ѥщѐ-ѥмѹ̀ глаго́лющю, се и҃да̀, ѻ҃динъ ѿ̀ двою́надесяти, прїи́де, ѝ съ нимъ наро́дъ мно́гъ съ ѻ҃ружїе́мъ ѝ дрекольми, ѿ̀ а҃рхїере́й ѝ ста́рецъ людскы́хъ. Предаю́й же е҃го̀ да́де и҃мъ знаме́нїе, глаго́ля: „Е҃гоже а҃ще лобжѹ̀, той е҃сть; и҃ми́те е҃го̀.“ Ѝ а҃бїе приступи́въ къ І҃исѹ҃, рече́: „Ра́двйся равві!“ ѝ ѹ҃лобыза̀ е҃го̀. І҃исъ же рече́ ѥмѹ̀: „Дрѹ́же, почто̀ прише́лъ е҃сѝ?“ Тогда̀ приступи́ша возложи́ша рѹ́цѣ на І҃иса, ѝ ѧ҃ша е҃го̀. Ѝ сѐ ѻ҃ди́нъ ѿ̀ сѹ́щихъ съ І҃исомъ простёръ рѹ́кѹ, и҃звлечѐ ножъ свои́, ѝ ѹ҃да́ривъ раба̀ а҃рхїере́ова ѹ҃сѣ́кнѹ ѥмѹ̀ ѹ҃хо. Тогда̀ глаго́ла ѥмѹ̀ І҃исъ: „Возврати́ ножъ твои́ въ мѣ́сто е҃гѡ̀; вси бо прїе́мшїи ножъ, ноже́мъ погы́нѹтъ. Ѝли мни́тся ти, я҃ко не могѹ̀ ны́нѣ ѹ҃молѝти Ѻ҃ц҃а моего̀, ѝ предста́витъ ми кы́шше не́же двана́десять легеѡ́на а҃нгелъ? Ка́кѡ ѹ҃бо сбу́дѹтся писа́нїа, я҃ко та́кѡ подоба́етъ бы́ти?“ Въ той ча́съ рече́ І҃исъ наро́дѡмъ: „Я҃ко на разбо́йника ли и҃зыдо́сте съ

ѻ҃рѫжїемъ и҆ дрекóлми ѣ҆ти ма? По всѣ҃ дни пр
вѣсъ сѣдѣхъ оу҆чѧ҆ въ цéркви, и҆ не ѣ҆сте мене.
Сѣ же вся бысть, да сви́дѣтсѧ писа҃нїа проро́
чѣскаѧ. Тогда́ оу҆ченицїи вси остáвльше є҆гó, бѣ
жáша. Нéцыи же ѿ҆ше І҃сѹ вѣдóша къ Каі҃ф
а҆рхїерéеви, и҆дѣ́же кни́жници и҆ стáрцы собра́
шасѧ. Петръ же и҆дáше по нéмъ и҆здалéча дóж
де двора а҆рхїерéова; и҆ вшедъ внóтрь, сѣдáш
съ слугáми ви́дѣти конча́ину. А҆рхїерéе же и
стáрцы и҆ сонмъ весь и҆скáхѹ лжесвидѣ́тельстве
на І҃сѹ, ѩ҆ко да оу҆бїю́тъ є҆гó: и҆ не ѡ҆брѣтáхѹ
И҆ мнóгимъ лжесвидѣ́телемъ пристѹ́пльшимъ
не ѡ҆брѣто́ша. Послѣ́дѣ же пристѹпи́ша два лже
свидѣ́тела, рѣ́ста: „Сей рече́: могѹ́ разори́ти
цéрковь Бж҃їю и҆ трéмь дне́мь создáти ю҆.“ И҆
востáвъ а҆рхїерéй, рече́ ѥ҆мѹ́: „Ничесóже ли ѿвѣ
щава́еши, что сíи на тя свидѣ́тельствуютъ?“
І҃съ же молчáше. И҆ ѿвѣщáвъ а҆рхїерéй, рече́
ѥ҆мѹ́: „Закли́наю тѧ Бг҃омъ живы́мъ, да речéши
намъ, а҆́ще ты є҆сѝ Хр҃то́съ Сы́нъ Бж҃ій.“ Глаго́
ла ѥ҆мѹ́ І҃съ: „Ты рекъ є҆сѝ. Ѡ҆ба́че глаго́лю
вамъ: ѿселѣ́ ѹ҆зрите Сы́на человѣ́ческаго сѣ
дя́щаго ѡ҆десну́ю си́лы, и҆ гряду́щаго на о҆блацѣ́хъ
небе́сныхъ.“ Тогда́ а҆рхїерéй раздра́ въ ри́зы своѧ́,
глаго́ла: „Ѩ҆ко хѹлѹ́ глаго́ла; что є҆щѐ тре́бу
емъ свидѣ́телей? Сѣ ны́нѣ слы́шасте хѹлѹ́ є҆гѹ́.
Что вамъ мни́тсѧ?“ Ѻ҆нѝ же ѿвѣщáвше рѣ́ша:
„Повíненъ є҆́сть смéрти.“ Тогда́ заплева́ша ли-

ці є҆гдѣ, и҆ пакости є҆мѹ̀ дѣ́лхѹ; о҆ни же за лани́тѣ с҃ѹ́дарѧхѹ, глаго́люще: „Прорцѝ намъ Хр҃тѐ, кто́ є҆́сть с҃ѹ́дарїй тѧ.“ Петръ же вн҃ѣ сѣдѧ́ше въ дворѣ́; и҆ пристѹпи́ къ немѹ̀ є҆ди́на рабы́нь, глаго́люще: „И҆ ты̀ бѣ́лъ є҆сѝ съ І҃исомъ Галїле́йскимъ.“ Он҃ же ѿре́кся пред҃ всѣ́ми, глаго́ла: „Не вѣ́мъ, что̀ глаго́леши.“ И҆зше́дшю же є҆мѹ̀ въ пре́тїи, ѹ҆зрѣ́ є҆го̀ дрѹга́я, и҆ глаго́ла сѹ́щимъ та́мѡ: „И҆ сїѐ бѣ́ше съ І҃исомъ Назарѣ́немъ.“ И҆ па́ки ѿре́кся съ кла́твою: я҆́ко не зна́ю человѣ́ка. По мала́ѣ же приступи́вше стоя́щїи, рѣ́ша Петро́ви: „Вои́стинѣ и҆ ты̀ ѿ нихъ є҆сѝ: я҆́зыкъ бо тво́й бѣ́сѣда тво́я бѣ́сѣ та творитъ.“ Тогда́ нача́тъ рости́тисѧ и҆ кла́тисѧ: „Я҆́ко не зна́ю человѣ́ка.“ И҆ а҆́бїе пѣ́тель возгласи́. И҆ помѧ́нѹ Петръ глаго́ла І҃исова рече́нїѧго є҆мѹ̀: „Я҆́ко пре́жде да́же пѣ́тель не возгласи́тъ, три кра́ты ѿре́ршисѧ мене;“ и҆ и҆зше́дъ вонъ пла́кася го́рькѡ. Ѹ҆́тро́мъ же бы́вшѹ, совѣ́тъ сотвори́ша вси҆̀ а҆рхїере́є и҆ ста́рцы людстїи на І҃са, я҆́ко ѹ҆мрѣ́тви є҆го̀. И҆ связа́ша є҆го̀ ведо́ша, и҆ предаю́ша є҆го̀ Понтїйскомѹ Пїла́тѹ и҆гемо́нѹ.

Въ свѧты́й вели́кїй Пя́токъ.

На Вечерни.

А҆по́столъ, 2. къ Корі́нѳѧнѡмъ, гл. I. зач. 125. Бра́тїе: Сло́во пре́стное погиба́ющимъ ѹ҆́бо ю҆́родство є҆́сть, а҆ спаса́емымъ намъ си́ла Бж҃їа є҆́сть.

Пи́сано бо е́сть: Погублю́ прему́дрость прему́дрых, и разумъ разумны́х отве́ргу. Гдѣ прему́дръ? гдѣ кни́жник? гдѣ совопро́сник вѣка сего́? Не ѡ[б]ли Бог премудрость ми́ра сего́? Поне́же бо премудрости Бжіи не разумѣ ми́ръ премудрость Бга, благоизво́ли Богъ вѣ́рою спасти вѣ́рующих. Поне́же и Іудеи зна́мения про́сят и Е́ллини премудрости и́щутъ: мы же проповѣ́дуем Хр̃та распа́та, Іудеомъ у̑бо соблазнъ, Е́ллином же безу́мие: самы́м же зва́нымъ Іудеом и Е́ллином, Хр̃та Бжію си́лу и Бжію премудрость. Зане́ бое Бжіе, премудрѣе человѣ́къ е́сть, и немощно́е Бо́жіе, крѣпча́е человѣ́къ е́сть. Ви́дите бо званіе ва́ше, бра́тіе, ѩко не мно́зи премудри по плоти, не мно́зи сильни, не мно́зи благоро́дни: но избра́ мі́ра и́збра Богъ, да премудрыя посрами́тъ; и немощна мі́ра и́збра Бгъ, да посрами́тъ крѣпкая и худоро́дная мі́ра и у̑ничиже́нная и́збра Богъ и не сущая, да сущая у̑праздни́тъ; ѩко да не похва́лится всѧ́ка плоть предъ Бгомъ. И́зъ негѡ́ бо вы̀ е́сте о̀ Хр̃тѣ Іи̃се, и́же бысть намъ премудрость ѿ Бга, пра́вда же и о̀свяще́ніе и и́збавле́ніе: да, ѩкоже пи́шется: Хвали́йся, о̀ Гдѣ да похва́лится. И́зъ прише́дъ къ ва́мъ, бра́тіе, прі̀идо́хъ не по превосхо́дномъ словесѝ и́ли премудрости, возвѣщая вамъ свидѣ́тельство Бжіе. Не сужду́хъ бо вѣдѣти что въ васъ, то́чію Іи̃са Хр̃та, и сего распа́та.

Ѕ҃ачало ѿ Матѳе́а, гл. XXVII. зач. 110. Въ вре́ма о̑но; Совѣ́тъ сотвори́ша вси а҃рхі҃ереі и ста́рци людстіи на Іи̃са, ѩко сумѣ́ти его́

ѳ сказáвше єгѡ вєдóша, и предáша єгѡ Понтíйскомѹ Пїлáтѹ ѷгемѡнѹ. Тогдá вúдѣвъ Ꙋда предáвый єгѡ, ѩко ѻсѹдúша єгѡ, раскáвсѧ возвратúвъ трúдесѧть срéбренники архїерéмъ и стáрцемъ, глаголá: „Согрѣшúхъ, предáвъ кровь непови́нную.“ Они́ же рѣ́ша: „Что́ намъ? ты ѹ҃зриши.“ И повéргъ срéбренники въ цéркви, ѿи́де; и шедъ ѹ҃давúсѧ. Архїерéе же прїéмше срéбреники, рѣ́ша: „Не достóйно є҆́сть вложúти и҆́хъ въ корвáнъ, понéже цѣ́на крóве є҆́сть.“ Совѣ́тъ же сотвóрше, кѹпúша и҆́ми село́ скѹдéлничє въ погребáнїе стрáннымъ. Тѣ́мже нарéчесѧ село́ то, село́ крóве, да́же до сегѡ́ дне. Тогдá сбы́стсѧ речéнное Їеремі́емъ прорóкомъ глаго́лющимъ. „И прїáша трúдесѧть срéбреникъ, цѣ́нѹ цѣнéннагѡ, є҆гóже цѣни́ша ѿ сыно́въ Їсрáилевыхъ: и дáша и҆́хъ на село́ скѹдéлничѣ, ѩкѡже сказá мнѣ ГДь.“ Їйсъ же ста́ предъ ѷгемѡномъ; и вопроси́ єгѡ ѷгемѡнъ глаго́лá: „Ты ли є҆сѝ царь Їѹдéйскїй?“ Їйсъ же рече́ є҆мѹ́: „Ты глаго́леши.“ И є҆гдá нáнь глаго́лахѹ архїерéе и стáрцы, ничесóже ѿвѣщава́ше. Тогдá глаго́ла є҆мѹ́ Пїлáтъ: „Не слы́шиши ли, колúка на тя свидѣ́тельствѹютъ?“ И не ѿвѣщá є҆мѹ́ ни къ є҆́дномѹ глаго́лѹ, ѩко дивúтисѧ ѷгемѡнѹ зѣлѡ. На всѧкъ же пра́здникъ о҆́бычай бѣ ѷгемѡнѹ ѿпѹщáти є҆́динаго наро́дѹ свя́зна, є҆гóже хотя́хѹ. И́мяхѹ же тогдá свя́зна нарé-

чита, глаго́лемаго Вараѵ́ву. Совра́шшимсѧ же и҃мъ, рече́ и҃мъ Пила́тъ: „Кого́ хо́щете о҆́тъ обо҆и҃хъ ѿпу́щу вамъ? Вараѵ́ву ли и҃ли І҃су, глаго́лемаго Хр҃та́?“ Вѣ́дѧше бо, и҃ко зави́сти ра́ди предаю́ша его́. Сѣдя́щу же ѥ҆му́ на сѹди́щи, посла́ къ нему́ жена́ его́ глаго́лющи: „Ничто́же тебѣ́ и҆ пра́ведникови́ тому́; мно́гу бо пострада́хъ дне́съ къ сно́ви его́ ра́ди.“ А҆рхіере́е же и҆ ста́рцы наустиша́ наро́ды, да и҃спро́сятъ Вараѵ́ву, І҃су же погуби́тъ. Ѿвѣщава́ѧ же и҃гемо́нъ, рече́ и҃мъ: „Кого́ хо́щете ѿ обо҆и҃хъ ѿпу́щу вамъ?“ Они́ же рѣ́ша: „Вараѵ́ву.“ Глаго́ла и҃мъ Пила́тъ: „Что у҆́бо сотворю́ І҃су, глаго́лемому Хр҃ту́?“ Глаго́лаша ѥ҆му́ вси: „Да ра́спнетъ бу́детъ.“ И҃гемо́нъ же рече́: „Ко́й у҆́бо зло сотвори́?“ Они́ же па́ки вопія́хъ, глаго́люще: „Да про́пнетъ бу́детъ?“ Ви́дѣвъ же Пила́тъ, и҃ко ничто́же успѣва́етъ, но па́че мо́лва бы́ваетъ, прі́емъ во́ду, у҆́мы рѹ́цѣ предъ наро́домъ, глаго́ла: „Непови́ненъ е҆́смь ѿ кро́ве пра́веднаго сегѡ́: вы у҆́зрите.“ И҆ ѿвѣща́вше вси лю́дїе, рѣ́ша: „Кровь его́ на насъ и҆ на ча́дѣхъ на́шихъ.“ Тогда́ ѿпусти́ и҃мъ Вараѵ́ву; І҃су же бы́въ предаде́ и҃мъ, да его́ про́пнутъ.“ Тогда́ во́ини и҃гемо́новы, прі́емше І҃су на сѹди́щи, собра́ша нань все мно́жество во́инъ. И҆ сплета́ше его́, одѣ́ваша его́ хламѹ́дою червле́ною. И҆ сплето́ше вѣне́цъ ѿ те́рнїа, возложи́ша на главу́ его́ и҆ трость въ десни́цу его́.

и прекло́нишеся на коле́ни предъ нимъ, ре́гаху́ся є́мꙋ, глаго́люще: „Ра́дꙋйся ца́рю Іꙋде́йскїй.“ И плюну́вше нань, прїе́мша трость, и біа́ху є́ю по главѣ є́гѡ. И є́гда поръга́шася є́мꙋ, совлекоша съ него́ багряни́цꙋ, и облекоша є́гѡ въ ри́зы є́гѡ и ведо́ша на пропа́тїе. Исходя́ще же обрѣто́ша челове́ка Кирїне́йска, и́менемъ Сі́мѡна; и сего́ зазе́ша понести́ кре́стъ є́гѡ. И прише́дше на ме́сто нарица́емое Голго́да (е́же е́сть глаго́лемо: кра́нїево ме́сто), да́ша є́мꙋ пи́ти о́цетъ съ жёлчїю смѣ́шенъ; и вкꙋсивъ, не хотя́ше пи́ти. Распе́нше́и же є́гѡ раздѣли́ша ри́зы є́гѡ, вpreviously: ме́ргше жре́бїй; да сꙋ́дится рече́нное проро́комъ: „Раздѣли́ша ри́зы моя́ себѣ́, и о одея́нїи мое́й мета́ша жре́бїй.“ И возложи́ша верхꙋ главы́ є́гѡ вины́ є́гѡ написа́нꙋ: „Сей е́сть Іи̃съ, Ца́рь Іꙋде́йскїй.“ Тогда́ распя́ша съ нимъ два разбо́йника є́диного о́десну́ю и є́диного ошꙋю́ю. (Лк. гл. XXIII.) Є́диныи же ѿ обѣше́ною злодѣ́я хꙋля́ше є́гѡ, глаго́ля: „Аще ты е́си Хр̃то́съ, спаси́ себе́ и на́ю.“ Отвѣща́въ же другі́й прещя́ше є́мꙋ, глаго́ля: „Ни ли ты боиши́ся Бо́га, я́ко въ то́мжи осꙋжде́нъ е́си? И мы у̃бо въ пра́вдꙋ; достои́йна бо по дѣли́мъ на́ю воспрїе́млева, сей же ни є́диного зла сотвори́.“ И глаго́ляше Іи̃сови: „Помяни́ мя, Г̃и, є́гда прїи́деши въ ца́рствїи си.“ И рече́ є́мꙋ Іи̃съ: Ами́нь, глаго́лю тебѣ́,

дись съ мно҃ю вдеши въ рай." (Матѳ. гл. XXVII
Мимоходя́щіи же хо́лмы его́, поноси́ющіе гла
ва́ми свои́ми, и глаго́люще: „Разори́й це́рковь
тремі́й дне́мы созижди́й, спаси́сѧ самъ: а҃ще
Сы́нъ е҃сі Бо҃ій, сни́ди съ кре́ста." Та́кожде же
и а҃рхіере́е ре́гающеся съ кни́жники и ста́рцы и
фарісе́и глаго́лаху: „И҃ны спасе́, себе́ ли не мо́-
жетъ спасти́? а҃ще царь Іраи́левъ е́сть, да сни́-
детъ ны́нѣ съ кре́ста, и ѹ҆вѣ́мъ въ него́. Ѹ҆-
пова́ на Бо҃га; да и҃зба́витъ ны́нѣ его́, а҃ще хо́щетъ
его́; рече́ бо́; я҃ко Бо҃ій е́смь Сы́нъ." То́жде же
и разбо́йника распя́тіа съ ни́мъ поноша́ста ѥ҆мѹ́.
Ѳ҃ шеста́гѡ же часа́ тьма бы́сть по всей земли́
до часа́ девя́таго. О҃ девя́томъ же часѣ́ возопи́
І҃и҃съ гла́сомъ ве́лі҃и́мъ, глаго́ла: „И҃ли, И҃ли,
лама́ саваѳа́ни?" (е҃же е́сть: Бо҃же мой, Бо҃же
мой, вскѹю́ма е҃сі оста́вилъ?) Не́цыи же ѿ тѣ
столи́цихъ слы́шавше глаго́лаху, я҃ко И҃лію зва-
ша́етъ сі́й. И҃ а҃бі́е текъ е҃ди́нъ ѿ нихъ и҃ пріе́мъ
гѹ́бу, и҃сполни́въ же о҃цта, и҃ вонзы́й на тростъ
напа́ваше его́. Про́чіи же глаго́лаху: „О҃стави́, да
ви́димъ, а҃ще прі҃и́детъ И҃лі҃а спасти́ его́." І҃и҃съ
же па́ки возопи́въ гла́сомъ ве́лі҃и́мъ, и҃спѹсти́ дѹ́хъ.
И҃ се завѣ́са церко́вная раздра́сѧ на дво́е съ
вы́шняго кра́я до ни́жняго; и҃ земля́ потрясе́сѧ,
и҃ ка́мені҃е распадо́сѧ, и҃ гро́ви ѿверзо́шасѧ, и҃
мно́га тѣ́леса ѹ҆сопши́хъ святы́хъ воста́ша. И҃
и҃зше́дше и҃зъ гро́въ, по воскресе́ніи его́ѡ, вни-

дóша въ свяτóй градъ, и ꙗвúшася мнóзѣмъ. Сотúникъ же и ѥ́же съ нимъ стрегýщіи Ꙗ̃са, видѣ́вше трúсъ и бы́вшая, оубоя́шася зѣлѡ́, глаго́люще: „Воúстинну Бжíй Сынъ бѣ сей.“ (Матѳ. въ гл. XIX.) Іудéи же, понéже Патóкъ бѣ, да не ѡстáнутъ на крестѣ́ тѣлесá въ Сѵ́ввѡтѳ (бѣ во вели́къ день тогѡ́ Сѵ́ввѡты), молúша Пїлáта, да пребію́тъ гóлени и́хъ, и возмýтъ. Прїидóша же вóини, и пéрвому́ оубо пребúша гóлеви, и другóму распáтому съ нимъ. На Ꙗ̃са же пришéдше, ꙗ̃ко ви́дѣша ѥ́го́ ѹ́жѥ оумéрша, не пребúша ѥ́мѹ́ гóленій; но ѥ́дúнъ ѿ вúнъ копїéмъ рéбра ѥ́мѹ́ проводѝ, и а̃ві́ѥ и́зы́де кровь и вода́. И ви́дѣвый свидѣ́тельствова, и и́стинно ѥ́сть свидѣ́тельство ѥ́гѡ́. И той вѣ́сть, ꙗ̃ко и́стинѹ глаго́летъ, да вы вѣ́рѹ и́мете. Бы́ша во сїа̀, да сбу́дется писáніе: „Кость не сокрýшúтъ ѿ негѡ́.“ И пáки другóе писáніе глаго́летъ: „Воззрáтъ нань, ѥ́го́же проколо́ша.“ (Матѳ́й въ гл. XXVII.) Бѣ́хѹ же тѹ́ и жены́ мнóги и́здалéча зрáщи, и́же и́до́ша по Ꙗ̃сѣ ѿ Галїлéи, служáщи ѥ́мѹ́, въ ни́хже бѣ Марíа Магдалúна, и Марíа Ꙗ́кѡвля и Ꙗ̃сíи мáти, и мáти сы́нѡвъ Зеведéѡвъ. По́здѣ же бы́вшѹ, прїи́де человѣ́къ богáтъ ѿ Ариматеíи, и́менемъ Ꙗ̃сифъ, и́же и самъ оучúся оу Ꙗ̃са. Сей приступи́лъ къ Пїлáтѹ, проси́ тѣлесе́ Ꙗ̃сова. Тогдà Пїлáтъ повелѣ́ дáти тѣ́ло. И прїе́мъ тѣ́ло Ꙗ̃сифъ, ѡвúтъ ѕ

плащани́цею чи́стою, и̂ положи́ ѳ̃ въ но́вѣмъ свое́мъ гро́вѣ, е̂го́же и̂зсѣчѐ въ ка́мени; и̂ привали́въ ка́мень ве́лій на́дъ две́ри гро́ва, ѿи́де. Бѣ́ же тѹ̀ Мари́а Магдали́на и̂ дрѹ́гаа Мари́а сѣдя́щѣ про́тиву гро́ва.

А̀по́столи и̂ Е̂вагге́лїа

на пра́здники Госпо́дскїа и̂ на па̃мати Ѻ̃тц҃ъ и̂зра́нныхъ.

Ме́сяца Септе́мврїа

въ и̃. день.

Рождество̀ пречи́стыа Влады́чицы на́шеа Бц҃ы и̂ при́снѹ Дв҃ы Мари́и.

На Ѹ̃трени.

Е̂ѵ҃ге́лїе ѿ Лѹ́ки, гл. I. зач. 4.

Въ дни о̃ны: Востава́ши Мари́а́мь и̂дѐ въ го́рнюю съ тща́нїемъ, въ гра́дъ Ю́довъ. И̂ вни́де въ домъ Заха́рїинъ, и̂ цѣлова̀ Е̂лїсаве́тъ. И̂ бы́сть, я́ко ꙗ̀ко слы́ша Е̂лисаветъ цѣлова́нїе Ма-

рѣша, взыгра́ся младе́нець въ чре́вѣ ея́; и̂ и̂спо́лнѣся Дх҃а сто҃го Є҆лисаве́тъ. И̂ возопи́ гла́сомъ вели́кимъ, и̂ рече́; „Благослове́на ты въ же́нахъ и̂ благослове́нъ плодъ чре́ва твоего́. И̂ отку́дꙋ мнѣ сі́и, да прі́идетъ Ма́ти Гд҃а моего́ къ мнѣ́? Се бо я́коже бы́сть гла́съ цѣлова́нія твоего́ въ ꙋ҆ша́хъ мои́хъ, взыгра́ся младе́нець ра́достію въ чре́вѣ моемъ.“ И̂ блаже́на вѣ́ровавшая, я́ко бꙋ́детъ соверше́нія глаго́лемымъ ей҆ ѿ Гд҃а. И̂ рече́ Мари́а: „Велича́етъ дꙋша́ моя́ Гд҃а, и̂ возра́довася дх҃ъ мой о҆ Бо́зѣ Спа́сѣ моемъ. Я́ко призре́ на смире́нїе рабы́ своея́; се бо ѿ ны́нѣ ꙋ҆блажа́тъ ма вси́ роди́; я́ко сотвори́ мнѣ вели́чіе Сі́льный, и̂ сто҃ ꙗ́ма є҆гѡ́.“ Пребы́сть же Мари́а съ нею́ я́ко три мѣ́сяцы, и̂ возврати́ся въ домъ свой.

На лїтꙋргі́и.

Ап҃ста́ла къ Фі҃лїппі́йскимъ, гл. II. зач. 240.

Бра́тіе: Сі́и да мꙋ́дрствꙋется въ васъ, ѓже и̂ въ Хр҃тѣ Ї҃сѣ, и̂́же въ о҃бразѣ Бж҃ій сый, не восхище́нїемъ непщева́ бы́ти ра́венъ Бо́гꙋ; но себе́ ѹ҆ма́лилъ, зракъ раба́ прі́ятъ, въ подо́біи человѣ́честѣмъ бы́въ, и̂ о҃бразо́мъ о҆брѣ́теся я́кожде человѣ́цѣхъ; смири́лъ себе́, послꙋша́лїй бы́въ даже́ до сме́рти, сме́рти же кре́стныя. Тѣ́мже и̂ Бг҃ъ его́ превознесе́, и̂ дарова́ е҆мꙋ́ и҆́мя, ѓже па́че всѣ́кагѡ и҆́мене, да ѻ҆ и҆́менѣ Ї҃сове́мъ всѣ́ко колѣ́но поклони́тся небе́сныхъ и̂ земны́хъ и̂ преиспо́дніихъ, и̂ всѣ́къ ꙗ҆зы́къ и҆спове́стъ, я́ко Гд҃ь Ї҃съ Хр҃то́съ въ сла́вꙋ Бг҃а О҆ц҃а.

Отъ Луки, гл. X. зач. 54.

Въ врѣмя оно: Вниде Іисъ въ весь нѣкiю; жена же нѣкая, именемъ Марѳа, прiятъ его въ домъ свой. И сестра ей бѣ, нарицаемая Маріа, иже и сѣдши при ногу Іисовѣ, слышаше слово его. Марѳа же молаше о мнозѣ служенiи; ставши же рече: Гди, не врежеши ли, яко сестра моя одину ма остави служити? Рцы убо ей, да ми поможетъ." Отвѣщавъ же Іисъ, рече ей: „Марѳо, Марѳо, печешися и молиши о мнозѣ; одино же есть на потребу. Маріа же благую часть избра, иже не отиметъ отъ нея." Бысть же, егда глаголаше сiя, воздвигши нѣкая жена гласъ отъ народа, рече ему: „Блажено чрево носившее тя, и сосца, яже сса!" Онъ же рече: „Темже убо блажени слышащiи слово Божiе и хранящiи е."

Недѣля предъ Воздвиженiемъ честнаго Креста.

Апостолъ къ Галатомъ, гл. VI. зач. 215.

(Зри въ Недѣлю кв., листъ 69.)

Отъ Iоанна, гл. III. зач. 9.

Рече Гдь: „Никтоже взыде на небо, токмо сшедый съ небесе, Сынъ человѣческiй, сый на не-

вси. И якоже Моусей вознесе змію въ пустыни, такw подобаетъ возноситися Сну человѣчискомъ; да всякъ вѣруяй въ онь, не погыбнетъ, но имать животъ вѣчный. Такw бо возлюбиw Богъ міръ, яко и Сна своего единороднаго далъ есть, да всякъ вѣруяй въ онь, не погыбнетъ, но имать животъ вѣчный. Не посла бо Богъ Сна своего въ міръ, да сѹдитъ міреви, но да спасется имъ міръ."

Мѣсяца Септе́мврїа

въ а҃і день.

Воздви́женїе чести҃ w҃ и҃ животворя́щiаго Креста́.

На Оу҃трени

Ѕача́ла w҃ Iwа́нна, гл. XII. зач 42.

Рече́ Гдь. „Оу҃че, прослáви и҃мя твоé." Прiи́де же гласъ съ небесе́! „И҃ прослáвихъ, и҃ па́ки прослáвлю." Наро́дъ же стоя́й слы́шавъ. глаго́лаху҃: „Громъ бысть." И҃нiи глаго́лаху҃: „А҃гглъ глаго́ла ѻ҃мꙋ҃." Ѿве́ща Iи҃съ и҃ рече́: „Не мене́ ра́ди гласъ сей бысть, но наро́да ра́ди. Ны́нѣ сѹдъ е́сть мі́рꙋ семꙋ҃: ны́нѣ кнѧзь мі́ра сегw҃ и҃зженъ вы́детъ вонъ. И҃ а҃зъ а҃зъ возне́сенъ вы́ду w҃ земли́,

всѣ привлекѣ къ себѣ." Се же глаголаше назна-мениѧ, коею смьртію хотѣаше оумрѣти. Отвѣщаѧ ѡмъ народъ: „Мы слышахомъ ѿ закона, ѩко Хр҃тосъ пребываетъ во вѣки; и како ты глаголеши: подобаетъ сна҃ чловѣческомѹ? Кто есть сей сна҃ чловѣческій?" Рече же ѩмъ Іисъ: „Ещѐ мало врѣма свѣта въ васъ есть; ходите, дондеже свѣта ѩмате, да тма васъ не ѩметъ; и ходаи въ тмѣ, не вѣсть, камо ѩдетъ. Дондеже свѣта ѩмате, вѣрѹите въ свѣта да сыновѣ свѣта вѣдете."

На Літургіи.

Апостола 1. къ Коринѳаномъ, гл. I. зач. 125.

Брат҃іе: Слово крестное погибающимъ оубо юродство есть, а спасаемымъ намъ сила Бж҃іа есть. Писано бо есть; „Погѹблю премѹдрость премѹдрыхъ, и разѹмъ разѹмныхъ ѿвергѹ. Гдѣ премѹдръ? гдѣ книжникъ? гдѣ совопросникъ вѣка сегѡ?" Не оубѣ ли Бгъ премѹдрость мира сегѡ? Понеже бо въ премѹдрости Бж҃іи не разѹмѣ міръ премѹдростію Бга, благоизволи Бгъ вѣйствомъ проповѣди спасти вѣрующихъ. Понеже и Іѹдеи знамениа просятъ, и Елини премѹдрости ищѹтъ: мы же проповѣдаемъ Хр҃та распята; Іѹдеомъ оубо соблазнъ, Елинѡмъ же безѹміе: самѣмъ же званымъ Іѹдеомъ же и Елинѹмъ Хр҃та, Бж҃ію силѹ и Бж҃ію премѹдрость.

Отъ Іωа́нна, гл. XIX. зач. 60.

Въ врѣ́мя о́но: Сове́тъ сотвори́ша а҃рхіере́е и̑ ста́рцы на І҃са, є́же да ѹ҃мрꙋ́тъ є́гѡ; и̑ привезо́ша є́гѡ къ Пила́ту, глаго́люще: „Распни́, распни́ є́гѡ!“ „Глаго́ла и̑мъ Пила́тъ: „Поими́те є́гѡ вы̀ и̑ распни́те: а҆зъ бо не ѡ҆брѣта́ю въ немъ ни вины́.“ Ѿвѣщаша є҆мꙋ̀ і҃ꙋдеи: „Мы̀ зако́нъ и҃мамы, и̑ по зако́ну на́шему до́лженъ е҆́сть ѹ҃мрѣ́ти, є́же сы́нъ Бо́жій сотвори́.“ Ѡ҆гда̀ ѹ҃бо слы́ша Пила́тъ сі́и сло́во, па́че ѹ҃боя́сѧ. И̑ вни́де въ прето́рїю па́ки, и̑ глаго́ла І҃сови: „Ѿкꙋ́ду е҆сѝ ты̀?“ І҃съ же ѿвѣ́та не да́де є҆мꙋ̀. Глаго́ла же є҆мꙋ̀ Пила́тъ: „Мнѣ̀ ли не глаго́леши? Не вѣ́си ли, я҆́ко вла́сть и҃мамь распя́ти тя, и̑ вла́сть и҃мамь пꙋсти́ти тя?“ Ѿвѣщa І҃съ: „Не и҃мѣ́ли бы̀ вла́сти ни є҆ди́ныя на мнѣ̀, а҆́ще не бы̀ ти да́но свы́ше.“ Пила́тъ ѹ҃бо слы́шавъ сі́и сло́во, и҃зведѐ вонъ І҃са, и̑ сѣ́де на сѣда́ліи, на мѣ́стѣ глаго́лемѣмъ Лі҆дострꙋто́нъ, є҆вре́йски же Гавва́ѳа. Бѣ̀ же Пасха́ пя́сть, часъ же я҆́кѡ шесты́й; и̑ глаго́ла і҃ꙋде́ѡмъ: „Се царь ва́шъ!“ Ѻ҆ни̑ же вопія́хꙋ: „Возми́, возми́, распни́ є́гѡ:“ Глаго́ла и҃мъ Пила́тъ: „Царя̀ ли ва́шего распну́?“ Ѿвѣща́ша а҃рхіере́е: „Не и҃мамы царя̀, то́кмѡ ке́сара.“ Тогда̀ предаде́ є́гѡ и҃мъ, да ра́спнется. Поя́ша же І҃са и̑ ведо́ша. И̑ носѧ̀ крестъ свой и҃зы́де на глаго́лемое ло́бное мѣ́сто, є́же глаго́лется є҆вре́йски Голго́да, и̑дѣ́же распя́ша є́гѡ и̑, съ

ними ѥ̑на два сѹ́да и сѹ́да, посредѣ́ же І҃и̑са. Написа́ же и тїтла Пїла́тъ, и положи́ на крестѣ́. Бѣ́ же написа́но: „І҃и̑с҃ Назѡра́нинъ, царь І҃ѹде́йскїй.“ Сегѡ̀ же тїтла мно́зи что́ша ѿ І҃ѹде́й, ѩ̆ко бли́зъ бѣ̀ мѣ́сто гра́да, и҆дѣ́же распа́ша І҃и̑са. И҆ бѣ̀ написа́но е҆вре́йски, гре́чески и рі҃мски. Стоя́хѹ же при крестѣ́ І҃и̑совѐ Ма́ти е҆гѡ̀ и сестра̀ Ма́тере е҆гѡ̀ Марі́а Клеѡ́пова, и Марі́а Магдали́на. І҃и̑с҃ же ви́дѣвъ Ма́терь и҆ сѹ́ченика̀ стоя́ща, е҆го́же любля́ше, глаго́ла Ма́тери свое́й: „Же́но, се сынъ тво́й!“ Пото́мже глаго́ла сѹ́ченикѹ̀: „Се ма́ти твоя̀!“ И҆ ѿ тогѡ̀ часа̀ поя́тъ ю҆̑ сѹ́ченикъ въ своѧ̑ си. По семъ вѣ́дый І҃и̑с҃, ѩ̆ко всѧ̑ сѹ́жі совершѝшася, прекло́нъ главѹ̀, предадѐ дх҃ъ. І҃ѹдеѡ̀ же, поне́же Па́то́къ бѣ̀, да не ѡ҆стану́тъ на крестѣ́ тѣ́леса̀ въ Свѧще́нъ҃ (бѣ̀ бо вели́къ день тоя̀ Свѧще́нъ҃ы), моли́ша Пїла́та, да пребїю́тъ гѹлени̑ ѩ̑хъ и҆ во́змѹтъ. Прїи́де́ша же во́ини, и҆ пе́рвомѹ ѹ҆́бо пребѝша гѹлени̑, и҆ дрѹго́мѹ распа́томѹ съ ни́ми. На І҃и̑са же прише́дше, ѩ̆ко ви́дѣша е҆гѡ̀ сѹ́жі сѹ́мерша, не пребѝша е҆мѹ̀ го́лени̑, но є҆ди́нъ ѿ ви́ни̑ копїе́мъ ре́бра е҆мѹ̀ проведѐ, и҆ а҆̑ви̑ и҆̑зы́де кровь и҆ вода̀. И҆ ви́дѣвый свидѣ́тельствова, и҆ и҆́стинно е҆́сть свидѣ́тельство е҆гѡ̀.

Въ Недѣлю по Воздвиженіи честнаго Креста.

Апостола къ Галатомъ, гл. II зач. 203.
(Зри въ Недѣлю 6-ю, листъ 87.)
Отъ Марка, гл. VIII. зач. 37.)
(Зри въ Недѣлю 1. Поста, листъ 96.)

Мѣсяца Октоврія

въ а. день.

Покровъ пресвѣтыя Владычицы нашея Бцы и присно Дѣвы Маріи.

На Оутрени.

Отъ Луки, гл. I. зач. 4.

(Зри на Рождество пресвѣтыя Богородицы, листъ 120.)

На Литургіи.

Апостола къ Евреомъ гл. IX. зач. 320. Братіе: Имѣяше первая скиния оправданія служвы, стое же людское. Скинія бо сооружена бысть первая, въ неиже свѣтилникъ и трапеза и предложеніе хлѣбовъ, иже глаголется ста. По второй же завѣсъ скинія, глаголемая ста стыхъ, злато имущая кадилницу и ковчегъ завѣта око-

кѣнъ всюдꙋ златомъ, въ нѣмже стамна златꙋ, имꙋщая манна, и жезлъ Аарѡновъ прозѧбшій, и скрижали завѣта. Превышше же егѡ Херꙋвими славы, осѣнѧющіи ѡлтарь, о нихже не лѣтъ нынѣ глаголати подробно. Симъ же такѡ-оустроенымъ, въ первꙋю оубо скинію всегда вхождахꙋ священници служвы совершающе; въ вторꙋю же единою, въ лѣто самъ архіерей, не безъ крове, юже приносить о себѣ и о людскихъ невѣжествіихъ.

Ѳ҃ѵаіе ѿ Лꙋки, гл. X. зач. 54.

(Зри на Рождество пресѧтыа Бц҃ы, листъ 122.)

Мѣсяца Октѡвріа

въ к҃з. день.

Ст҃аго Великомꙋченика Димитріа миротѡчца.

На Оу҃трени.

Ѳ҃ѵаіе ѿ Матѳе́а, гл. X. зач. 36.

Рече ГдⷭЬ своимъ оученикꙋмъ: Се а҃зъ посылаю васъ ꙗкѡ ѻвцы посредѣ волкꙋвъ; вꙋдите оумно мꙋдри ꙗкѡ зміи, и цѣли ꙗкѡ голꙋбіе. Внемлите же ѿ человѣкъ; предадꙋтъ бо вы на сонмы, и на соборищахъ ихъ бꙋютъ васъ. И предъ владꙋки же и царіе ведени вꙋдете мене ради, во

сѣдѣтельство имѣх и языцѣхъ. Отда же предадутъ вы, не пецитеся, какw или что возглаголете; дастеся вамъ въ той часъ, что возглаголете. Не вы бо вѣдете глаголющіи, но Духъ Отца вашегw глаголай въ васъ. Предастъ же братъ брата на смерть, и отецъ чадо; и востанутъ чада на родители, и оубіютъ ихъ. И вѣдете ненавидими всѣми имене моегw ради; претерпѣвый же до конца, той спасенъ вѣдетъ.

На Літургіи.

Апостолъ, 2. къ Тимоѳею, гл. II. зач. 292.

Чадо Тимоѳее: Возмогай въ благодати, иже о Христѣ Іисѣ. И яже слышалъ еси w мнѣ многими сѣдѣтели, сія предажь вѣрнымъ человѣкwмъ, иже довольни будутъ и иныхъ научити. Ты оубо злострадай якw добръ воинъ Іисъ Христовъ. Никтоже бо воинъ вплетаетъ кoплами житейскими, да угоденъ будетъ цари же и постражденъ кто, не вѣнчается, аще не законнw мучинъ будетъ. Трождающемуся дѣлателю прежде подобаетъ w плода вкусити. Разумѣй, иже глаголю: да дастъ оубо тебѣ Гдь разумъ о всѣмъ. Помнай Гда Іиса Христа востабшаго w мертвыхъ, w сѣмене Давидова, по благовѣствованію моемъ, въ немже злостражду даже до оузъ, якw злодѣй; но слово Божіе не вяжется. Сегw ради всѣ терплю избранныхъ ради, да и тіи спасенія оулучатъ иже о Христѣ Іисѣ съ славою вѣчною.

Ѕ҃тіѣ ѿ Ї҃ѡа҃нна, гл. XV. зач. 52.

Рече҆ ГДь своі҃мъ оу҃ченикѡ҃мъ: „Сіѧ҃ заповѣ҆даю вамъ, да любите дрѹгъ дрѹга. А҃ще мі҃ръ васъ ненави҆дитъ, вѣ҆лите, ꙗко мене҆ пре҆жде васъ возненави҆дѣ҆. А҃ще ѿ мі҃ра бы҆сте бы҆ли, мі҃ръ оу҃бо своі҃ любилъ бы҆; ꙗкоже ѿ мі҃ра не҆сте, но а҆зъ и҃збра҆хъ вы҆ ѿ мі҃ра, сегѡ҆ ра҆ди ненави҆дитъ васъ мі҃ръ. Помина҆йте҆ сло҆во, е҆же а҆зъ ре҆хъ вамъ: Не҆стъ рабъ бо҆лій ГДа своегѡ҆, А҃ще мене҆ и҃згна҆ша, и҆ васъ и҃зжену҆тъ; а҃ще сло҆во мое҆ сопаю҆до҆ша, и҆ ва҆ше сопаю҆дѧ҆тъ. Но сіѧ҃ всѧ҃ твори҆тъ вамъ за има мое҆; ꙗко не вѣ҆дятъ посла҆вшаго ма҆. А҃ще не бы҆хъ прише҆лъ и҆ глаго҆лалъ и҃мъ, грѣ҆хѹ҆ не бы҆ша и҃мѣ҆ли; ны҆нѣ҆ же ничи҆мъ не и҃мѹ҆тъ о҆ грѣ҆сѣ҆ своі҃мъ. Ненави҆дѧй мене҆, и҆ О҆ц҃а моегѡ҆ ненави҆дитъ. А҃ще дѣ҆лъ не бы҆хъ сотвори҆лъ въ нихъ, и҃хже и҃нъ никто҆же сотвори҆, грѣ҆хѹ҆ не бы҆ша и҃мѣ҆ли; ны҆нѣ҆ же и҆ ви҆дѣ҆ша, и҆ возненави҆дѣ҆ша мене҆ и҆ О҆ц҃а моегѡ҆. Но да сбу҆дется҆ сло҆во пи҆сано въ зако҆нѣ҆ и҃хъ: „И҃ко возненави҆дѣ҆ша ма҆ тщ҃не.“ Е҆гда҆ же при҆йдетъ Оу҃тѣ҆шитель, е҆гѡ҆же а҆зъ пошлю҆ вамъ ѿ О҆ц҃а, Дх҃ъ и҃стины, и҃же ѿ О҆ц҃а и҃схо҆дитъ, той свидѣ҆тельствуетъ о҆ мнѣ҆. И҆ вы҆ же свидѣ҆тельствуете҆, ꙗко и҃сконі҃ съ мно҆ю е҆сте҆. Сіѧ҃ глаго҆лахъ вамъ да не соблазнитеⷭ. Ѿ со҆нмищъ и҃зжену҆тъ вы҆; но при҆йдетъ часъ, да всякъ, и҃же оу҃бі҆етъ вы҆, возмни҆тсѧ слу҆жбѹ҆ приноси҆ти Бг҃ѹ.“

Мѣсяца Ноемврїа

въ й. день.

Собóръ стáгw Архїстратúга Михаúла и прóчихъ безплóтныхъ сúлъ.

На Оутрени.

Єуаггеліе w Матѳéа, гл. XIII. зач. 52.

Рече ГДь притчю сію: „Оуподóбисѧ цáрствіе небéсное человѣкоу сѣ́вшемоу дóброе сѣ́мѧ на селѣ́ своéмъ. Спáщимъ же человѣ́кшмъ, прúйде врагъ егw, и всѣ́ѧ плéвелы посредѣ́ пшенúцы, и wúде. Егдá же прозлѣ́ трáва, и плодъ сотвори, тогдá явúшасѧ и плéвелúе. Пришéдше же раби господúни, рѣ́шасѧ емоу: „Гóсподи, не дóброе ли сѣ́мѧ сѣ́ѧлъ еси на селѣ́ твоéмъ? Wкóдѣ оубо úмать плéвелы?“ Онъ же рече úмъ: „Врагъ человѣ́къ сіи сотвори.“ Раби же рѣ́шасѧ емоу: „Хóщеши ли оубо, да шéдше úсплеéмъ и?“ Онъ же рече úмъ: „Нú, да не когдá косторгáюще плéвелы, костóргнете кóпиw съ нúми и пшенúцѫ. Остáвите растú обоé кóпиw до жáтвы; и въ врéмя жáтвы рею́ жáтелемъ: Соберúте пéрвѣе плéвелы и свяжúте úхъ въ снопы, яко сожещи úхъ; а пшенúцѫ соберúте въ жúтницѫ мою.“ И

пристѹпи́ша къ немѹ ѹ҃ченицы є҆гѡ глаго́люще: „Скажи намъ при́тчю плѣ́вел сѣ́мыхъ.“ Є҆гда же ѿвѣща́въ, рече́ и҃мъ: „Сѣ́ющый до́брое сѣ́мя, є҆сть сы́нъ человѣ́ческій; а҆ селѡ́, є҆сть ми́ръ; до́брое же сѣ́мя, сі́и сѹ́ть сы́нове ца́рствія; а҆ плѣ́вел, сѹ́ть сы́нове лука́вагѡ; а҆ врагъ всѣ́явый и҃хъ, є҆сть дїа́волъ; а҆ жа́тва, конча́ніе вѣ́ка є҆сть; а҆ жа́тели, а҆гг҃ли сѹ́ть. Ѩкоже ѹ҃бо собира́ютъ плѣ́велы, и҆ о҆гнє́мъ сожига́ютъ, та́кѡ бѹ́детъ въ скончава́ніе вѣ́ка сегѡ̀. По́слетъ сы́нъ человѣ́ческій а҆гг҃лы своѧ́, и҆ соберѹ́тъ ѿ ца́рствія є҆гѡ̀ всѣ̑, соблазны́ и҆ творя́щыхъ беззако́нїе, и҆ вprevíргѹтъ и҃хъ въ пещь о҆гне́нную; тѹ̀ бѹ́детъ плачь и҆ скрежетъ зубо́мъ. Тогда̀ пра́ведницы просвѣтя́тсѧ ꙗ҆ко со́лнце въ ца́рствіи ѻ҆ц҃а̀ и҃хъ. И҃мы́й ѹ҃ши слы́шати, да слы́шитъ.“

На Лїтѹргі́и.

А҆по́столъ къ Є҆вре́омъ, гл. II. зач. 305.

Бра́тїе: А҆ще глаго́ланное а҆гг҃лы сло́во бысть и҆зве́стно, и҆ всѧ́ко прест҃плє́нїе и҆ ѹ҃слы́шанїе пра́веднее прі́ѧтъ мздовоздая́нїе: ка́кѡ мы ѹ҃бѣ́жимъ ѡ҆ толи́цѣхъ нерадѝвыя спасе́нїи? Є҆́же нача́ло прі́ѧ́вше глаго́латисѧ ѿ ГД҃а, слы́шавшими въ насъ и҆зве́стисѧ, сосвидѣ́тельствѹющѹ Бг҃ѹ зна́меньми же и҆ ч҃ѹдесы́ и҆ разли́чными си́лами, и҆ Д҃а҃ сты́мгѡ раздѣле́ньми, по своє́й во́ли. Не а҆гг҃лѡмъ бо

покорй Бгъ вселенную градѹщю, о нейже глаго-
лемъ. Засвидѣтельствова же нѣгдѣ нѣкто, гла-
гола: „Что ѥсть человѣкъ, ѩко помниши
ѥго? Ли сынъ человѣческій, ѩко посѣ-
щаеши ѩ? Оумаленъ ѥси ѥго малымъ
нѣчимъ w Ангелъ: славою и честію вѣн-
чалъ ѥси ѥго, и поставилъ ѥси ѥго надъ
дѣлы рукъ твоихъ. Всѣ покорилъ ѥси
подъ ногы ѥго." Имѣгда же покорити имъ
всѣческая, ничтоже остависи имъ непокорено; нынѣ
же не оуздримъ имъ всѣческая покорена. Но оумале-
наго малымъ чимъ w Ангелъ видимъ Іисса, за
пріатіе смерти славою и честію вѣнчана, ѩко да бла-
годатію Божіею за всѣхъ вкѹситъ смерти. Подоваше
бо имъ, имъже ради всѣческая и имже всѣческая,
приведшю мнѹги сыны въ слав, начальника спасенія
ихъ страданьми совершити.

Отъ Іѡанна w Лѣкѣ, гл. X. зач. 51.

Рече ГДь своимъ оученикомъ: „Слышай васъ,
мене слышитъ; и отметаяйся васъ, мене отме-
тается; отметаяйся же мене, отметается по-
слашагу ма." Возвратишася же сѣдмдесятъ
съ радостію, глаголюще: „ГДи, и бѣси повинѹ-
ются намъ о имени твоемъ." Рече же имъ:
„Видѣхъ сатанѹ ѩкw молнію съ небесе спадша.
Се даю вамъ власть настѹпати на змію и на
скорпію и на всю силѹ вражію, и ничесоже васъ
вредитъ. Обаче о семъ не радѹйтеся, ѩко дѣси

вамъ повинуются; радуйтеся же, яко имена ваша написана суть на небесѣхъ." Въ той часъ возрадовася духомъ Іисусъ, и рече: „Исповѣдаю ти ся, Отче, Господи небесе и земли, яко сокрылъ еси сія отъ премудрыхъ и разумныхъ, и открылъ еси та младенцемъ. Ей Отче, яко такъ бысть благоволеніе предъ тобою."

Мѣсяца Ноемврія

въ їѳ. день.

Вшествіе пресвѧтыя Богородицы въ Церковь.

На Оутрени.

Ѳваіе отъ Лукы, гл. I. зач. 4.

(Зри листъ 120.

На Литургіи.

Апостолъ къ Евреомъ, гл. XI. зач. 320.

(Зри листъ 127.)

Ѳваіе отъ Лукы, гл. X. зач. 54.

(Зри листъ 122.)

Мѣсяца Декѣмврїа

въ ѕ. дѣнь.

Йже въ сѫ́тыхъ Ѻ҃ц҃а нашегѡ Нїкола́а, Архїепа Мѵ́ры Ликі́йскихъ, Чюдотво́рца.

На Ѹ҃трени.

Ѓлаѕ ѳ҃ Їѡа́нна, гл. X. зач. 36.

Рече́ Гдⷭ҇ь къ прише́дшимъ къ немѹ҃ Їуде́ѡмъ: „Азъ е҃смь две́рь; мнѡ́ю а҃ще кто вни́детъ, спасе́тсѧ: и҆ вни́детъ и҆ и҆зы́детъ, и҆ па́жить обрѣ́щетъ. Та́тъ не прихо́дитъ, разѣ́ да ѹ҃кра́детъ и҆ ѹ҃бі́етъ и҆ погѹби́тъ; а҆зъ прїидо́хъ, да живо́тъ и҆мѹ́тъ, и҆ ли́шше и҆мѹ́тъ. Азъ е҃смь па́стырь до́брый; па́стырь до́брый дꙋ́шѹ свою́ полага́етъ за ѻ҃ц҃ы. И҆ наёмникъ, и҆же и҆́сть па́стырь, и҆мо́же не сѫ́ть ѻ҃ц҃ы свои́, ви́детъ вълка́ гряду́ща, и҆ ѡ҆ставля́етъ ѻ҃ц҃ы, и҆ бѣ́гаетъ: и҆ вълкъ расхи́титъ и҆̀хъ и҆ распуди́тъ ѻ҃ц҃ы. И҆ наёмникъ бѣ́житъ, ꙗ҆́ко наёмникъ е҃́сть, и҆ нерадитъ ѻ҃ ѻ҃ц҃ѣхъ. Азъ е҃смь па́стырь до́брый, и҆ зна́ю мои́, и҆ зна́ютъ ма мои́. Ꙗ҆́коже зна́етъ ма Ѻ҃ц҃ь, и҆ а҆зъ зна́ю Ѻ҃ц҃а; и҆ дꙋ́шѹ мою́ полага́ю за ѻ҃ц҃ы. И҆ и҆ны ѻ҃ц҃ы и҆мамъ, и҆̀же не сѫ́ть ѿ двора́ сегѡ́; и҆ тѣ́хъ ми подоба́етъ привести́, и҆ гла́съ мо́й ꙋ҆слы́шатъ; и҆ бꙋ́детъ е҆ди́но ста́до, и҆ е҆ди́нъ па́стырь.

На Літургіи.

Апостолъ къ Евреомъ, гл. XIII. зач. 335.

Брати: Повинуйтеся наставникомъ вашимъ и покоряйтеся, тіи бо вдятъ о душахъ вашихъ, яко слово воздати хотящіе; да съ радостію сіе творятъ, а не воздыхающе; нѣсть бо полезно вамъ сіи. Молитеся о насъ; уповаемъ бо яко добрѣ совѣсть имамы, въ всѣхъ добрѣ хотящіе жити. Лишше же молю, сіе творите, да вскорѣ устроюся вамъ. Богъ же мира, возведый изъ мертвыхъ Пастыря овецъ великаго кровію завѣта вѣчнаго, Господа нашего Іисса Христа, да совершитъ вы во всякомъ дѣлѣ благѣ, сотворити волю его, творя въ насъ благоугодное предъ нимъ, Іисъ Христомъ, емуже слава въ вѣки вѣковъ, аминь.

Отъ Луки, гл. VI. зач. 24.

Въ врема оно: Ста Іисъ на мѣстѣ равнѣ, и народъ ученикъ его, и множество много людій отъ всея Іудеи и Іерусалима, и поморія Тирска и Сидонска, иже пріидоша послушати его, и исцѣлитися отъ недугъ своихъ, и страждущіи отъ духъ нечистыхъ; и исцѣлахуся. И весь народъ искаше прикасатися ему, яко сила отъ него исхождаше и исцѣляше всѣ. И той возведъ очи свои на ученики свои, глаголаше: „Блажени нищіи духомъ, яко ваше есть царствіе Божіе. Блажени алчущіи нынѣ, яко насытитеся. Блажени плачущіи нынѣ, яко возсмѣетеся. Блажи-

ни вѣдяте, вгдѣ возненавѣдятъ васъ человѣцы, и вгдѣ разлучѧтъ васъ и поносятъ, и проженутъ имѧ ваше якw зло, Сна человѣческаго рѧди. Возрадѹйтеся въ той день и взыграйте, се бо мзда ваша многа на небесѣхъ."

Мѣсяца Декемврїа

въ д̃ день.

Непорочное зачатїе пресвѧтыѧ Богородицы.

На Оу̃трени.

Є҃ѵаггеліе w Лвкѣ, гл. I зач. 4

(Зри на Рождествѣ пресв. Богородицы, листъ 120.)

На Лїтврґіи

Апостолъ къ Є҃врѣемъ, гл. IX. зач. 320.

(Зри на Покровъ пресв. Богородицы, листъ 127.)

Є҃ѵаггеліе w Лвкѣ, гл. I. зач. 3.

Во врѣмя о҃но: Посланъ вѣсть Ангелъ Гаврїилъ w Бгѣ во градъ Галїлеискїй, емѹже имя Назаретъ, къ дѣвѣ обрѹчинѣй мѹжеви, емѹже имя Їѡсифъ, w дому Давїдова; и имя дѣвѣ Маріамь. И вшедъ къ ней Ангелъ, рече: „Гдь, съ тобою! благословѣнна ты въ женѣхъ." Она же видѣвши смѹтисѧ о словесѣ егѡ, и помышлѧше, каково вѹдетъ цѣлованїе сїе. И рече Ангелъ ей: Непобойсѧ Маріамь: обрѣла бо есѣи благодать оу̃ Бгѣ. И се зачнеши во чревѣ, и родиши сына, и на-

ре҃чено ѥ҆сть є҆мꙋ ѿ гⷭ҃а. Сей бꙋдетъ вели҆й, и҆ Сы҃нъ Вы҃шнягω наре҃чется; и҆ дастъ є҆мꙋ Гдⷭ҃ъ Бг҃ъ престо́лъ Дави́да ѻц҃а є҆гѡ; и҆ ца́рствовати ѥ҆мꙋ на до́мѣ Ꙗ҆кѡвли҃мѣ во вѣ́ки, и҆ ца́рствію є҆гѡ не бꙋдетъ конца́." Рече́ же Мариа́мъ ко а҆нгелꙋ: „Ка́ко бꙋдетъ сі́й, и҆дѣ́же мꙋ́жа не зна́ю?" И҆ ѿвѣщава́въ а҆нгелъ, рече́ ѥ҆й: „Дх҃ъ сты́й на́йдетъ на тѧ, и҆ си́ла Вы́шняго ѡсѣни́тъ тѧ: тѣ́мже и҆ рождаемое свѧ́то, наре́чется Сы́нъ Бж҃ій. И҆ се Єлиса́вет, ѻ҆́жика твоя́, и҆ та́ зачя́тъ сы́на въ ста́рости свое́й, и҆ сей ме́сяцъ шесты́й есть ѥ҆́й нарица́емѣй неплоды; бо҃ у҆́бо не ѡ҆бѣмо́жетъ ѻ҆т҃ Бг҃а всѣ́къ глаго́лъ." Рече́ же Мариа́мъ: „Се рабы́ Госпо́дня; бꙋди́ мнѣ по глаго́лꙋ твоемꙋ." И҆ ѿи́де ѿ нея́ а҆нгелъ.

На҃ча́ла сты́хъ Ирмо́тецъ.

Апо́столъ, къ Колоссе́ем. гл. III. зач. 257.

(Зри въ Недѣ́лю кд. листъ 81.)

Ѳ҃а́лі ѿ Луки́, гл. XIV. зач. 76.

(Зри въ Недѣ́лю кѳ. листъ 80.)

Недѣля предъ Рождествомъ Христовымъ, стыхъ Отцъ.

Апостола на вечернѣ, гл. XI. зач. 328.

Братіе: Евреомъ вселился Авраамъ въ землю обѣтованія якоже чюждѣ, въ превѣхъ живъ съ Исаакомъ и Іаковомъ, сонаслѣдникомъ обѣтованія тогожде: ждаше бо основанія имѣющаго града, егоже художникъ и создатель Богъ. Евреомъ приведе Авраамъ Исаака искушаемъ и единороднаго приношаше обѣтованія пріемый. Къ немуже глаголано бысть: „Яко о Исаацѣ наречется ти сѣмя“; помышляя, яко и изъ мертвыхъ воскресити силенъ есть Богъ, тѣмже того и въ притчи пріятъ. Евреомъ и о грядущихъ благословенъ Исаакъ Іакова и Исава. Евреомъ Іаковъ умирая кождо сына Іосифова благословляше, и поклонися на верхъ жезла его. Евреомъ, Іосифъ умирая, о исходѣніи сыновъ Израилевыхъ памятствоваше, и о костехъ своихъ заповѣда. Евреомъ, Моисей родився сокровенъ бысть три мѣсяцы отъ родителю своею, зане видѣша красно отроча; и не убоялася повелѣнія царева. Евреомъ Моисей великъ быхъ, отрекся нарицатися сынъ дщере Фараоновы, паче изволяше страдати съ людьми Божіими, нежели имѣти временную грѣхъ сладость; больше богатство вѣчныхъ египетскихъ сокровищъ поношеніе Христово: взираше бо на мздовоздаяніе Евреомъ остави Египетъ, не убоялся ярости царевы; невидимаго бо яко видя

терпѣше. Ѥ҆рою сотвори҃ пасхꙋ̀ и҆ пролїтїе кр҃ве, да не погꙋбла́й первороди́шаꙗ, ко́снется и҃хъ. Ѥ҆рою прегради́ша чермно́е мо́ре а҃ки по сꙋ́ш҃ей землѝ: ѓгꙋ́пта же и҃скуше́нїе прїе́мше ѻ҆гꙋ́птане, и҃стопи́шасѧ. Ѥ҆рою сте́ны і҃ерїхѡ́нскїа паде́ша ѻ҃бхожде́нїемъ седмѝ дне́й. Ѥ҆рою Раа́ѳъ блꙋдни́ца не поги́бе съ сопроти́вльшимисѧ, прїе́мши сходники съ ми́ромъ, и҆ и҃ны́мъ пꙋте́мъ и҃зше́дши И҆ что е҆щ҇е глаго́лю? Не доста́нетъ бо ми повѣствꙋ́ющꙋ вре́мене ѻ҆ Гедеѡ́нѣ, Вара́цѣ же и҆ Самсѡ́нѣ и҆ і҃ефѳа́и, Даві́дѣ же и҆ Самꙋи́лѣ, и҆ ѻ҆ дрꙋ́зѣхъ проро́цѣхъ, и҃же ѥ҆рою повѣ́дѣша ц҃а́рствїа, содѣ́ваше пра́вдꙋ получи́ша ѻ҃бѣтова́нїа, загради́ша ꙋ́стꙋ̀ льво́мъ, ꙋгаси́ша си́лꙋ ѻ҃гне́ннꙋю, и҃збѣгло́ша ѻ҃стрїа мечꙋ́, воз мого́ша ѿ не́мощи, бы́ша кре́пки въ пра́нѣхъ, ѻ҃врати́ша въ бѣ́гство полкѝ чꙋ́ждихъ, прїа́ша жёны ѿ воскр҃нїа ме́ртвыхъ свои́хъ: и҃ны́и же и҃зше́ни бы́ша, не прїе́мше и҃збавле́нїа, да лꙋ́чшее воскресе́нїе ꙋ҆получа́тъ; дрꙋ́зїи же ꙁѵга́нїемъ и҆ ра́нами и҃скꙋше́нїе прїа́ша, е҆щ҇е же ꙋ҆зами и҆ темни́цею; ка́менїемъ побїе́ни бы́ша, претре́ни бы́ша, и҃скꙋше́ни бы́ша, ꙋ҆бі́йствомъ мечꙋ́ ꙋ҆мро́ша, прондо́ша въ мѵлоте́хъ и҆ въ ко́зїихъ ко́жахъ, лишє́ни, скорбѧ́щїе, ѻ҃зло́бленни; и҃хже не бѣ́ достоѝнъ мі́ръ, въ пꙋсты́нахъ скита́ющесѧ, и҆ въ гора́хъ, и҆ въ вертепа́хъ и҆ въ про́пастехъ земны́хъ. И҆ сі́и вси послꙋ́шествовавши бы́вше ѥ҆рою, не прїа́ша ѻ҃бѣтова́нїа Бг҃ъ лꙋ́чше что ѻ҆ насъ предзрѣ́вшꙋ, да не безъ насъ совершє́нство прїи́мꙋтъ. Тѣ́мже ꙋ҆бо и҆ мы, толи́къ и҃мꙋ́ще ѻ҃блежа́щихъ насъ ѻ҃блакъ свидѣ́телей, го́рдость всѧ́кꙋ ѿложше и҆ ꙋ҆до́бь ѻ҃бстоѧ́тельный грѣ́хъ, терпѣ́нїемъ тещ҇е́мъ на предлежа́щїй намъ по́двигъ, взира́юще на начáльника вѣ́ры, и҆ соверши́теля і҃ꙋ̀са.

Ѳ҃тлїе ѿ Матѳе́а, гл. I. зач. 1.

Кни́га родства́ Їи҃са Хр҃та́, сы́на Давї́дова, сы́на Авраа́мля. Авраа́мъ роди́ Ісаа́ка, Ісаа́къ же роди́ Їа́кова, Їа́ковъ же́ роди́ Їу́дꙋ и҆ бра́тїю є҆гѡ́. Їу́да же роди́ Фаре́са и҆ Зара́ ѿ Ѳамары́, Фаре́съ же роди́ Є҆сро́ма. Є҆сро́мъ же роди́ Арама́, Арамъ́ же роди́ Ами҃надава́. Ами҃надавъ́ же роди́ Наассо́на, Наассо́нъ же роди́ Салмо́на. Салмо́нъ же роди́ Во́оза ѿ Рахавы́; Во́озъ же роди́ Ѡви́да ѿ Ру́ѳи. Ѡви́дъ же́ роди́ Їессе́а; Їессе́й же́ роди́ Давї́да царя́. Давї́дъ же царь роди́ Соломо́на ѿ Ѹ҆рі҃инны, Соломо́нъ же роди́ Ровоа́ма. Ровоа́мъ же роди́ Ави́а, Ави́а же роди́ Асы́. Аса́ же роди́ Їосафа́та, Їосафа́тъ же роди́ Їора́ма. Їора́мъ же роди́ Ѡзі́ю, Ѡзі́а же роди́ Їоаѳа́ма. Їоаѳа́мъ же роди́ Ахаза́, Ахаза́ъ же роди́ Є҆зекі́ю. Є҆зекі́а же роди́ Манассі́ю, Манассі́а же роди́ Ами́она. Ами́онъ же роди́ Їосі́ю, Їосі́а же роди́ Іехоні́ю и҆ бра́тїю є҆гѡ́, въ преселе́нїе вави́лѡнское. По преселе́нїи же вави́лѡнстѣмъ Іехоні́а роди́ Салаѳіи́ла. Салаѳіи́лъ же роди́ Зоровава́ла, Зоровава́ель же роди́ Авіу́да. Авіу́дъ же роди́ Є҆лїаки́ма, Є҆лїаки́мъ же роди́ Азю́ра. Азю́ръ же роди́ Садо́ка, Садо́къ же роди́ Ахи́ма. Ахи́мъ же роди́ Є҆лію́да, Є҆лію́дъ же роди́ Є҆леаза́ра. Є҆леаза́ръ же роди́ Матѳа́на, Матѳа́нъ же роди́ Їа́кова. Їа́ковъ же роди́ Їѡсі́фа, мужа

Марі́инa, и҆́зъ нeа́же роди́сѧ і҃и҃съ, глаго́лемый Хр҃то́съ. Всѣ́хъ же роди́въ о҆́тъ Авраа́ма до Даві́да, ро́довe четыренáдесатe; и҆ ѿ Даві́да до пресели́нїѧ вавилѡ́нскагѡ ро́довe четыренáдесатe; и҆ ѿ пресели́нїѧ вавилѡ́нскагѡ до Хр҃і́стa ро́довe четыренáдесатe.

І҃и҃съ Хр҃то́во же рⷞ́ствѡ́ сѝце бѣ́: Ѡ҆бручє́нъ по вы́шни мáтери є҆гѡ̀ Марі́и І҃ѡсі́фѣви, прéжде дaже не сни́тисѧ и҃мa, ѡ҆брѣ́тесѧ и҃мѣ́ѵши во чрéвѣ ѿ Дх҃a сты́. І҃ѡсі́фъ же мо́жъ бѣ̀ прáведенъ сый, и҆ не хотѣ̀ бѣ̀ ѡ҆бличи́ти, восхотѣ́ тай пости́ти ѥ҆. Сі҃и҃ же є҆мѹ̀ помы́слившѹ, се А҃гг҃лъ Г҃ДСНЬ во сн҃ѣ̀ я҆ви́сѧ є҆мѹ̀, глаго́ла: „І҃ѡсі́фе, сы́не Даві́довъ, не ѹ҆бо́йсѧ прїѧ́ти Марі́а́мы жены̀ твоеѧ̀; ро́ждшее бо сѧ̀ во не́й, ѿ Дх҃a е҆́сть сты́. Роди́тъ же сы́на, и҆ нарече́ши и҃мa є҆мѹ̀ І҃и҃с҃ъ; той бо спасе́тъ лю́ди своѧ̀ ѿ грѣ́хъ и҃́хъ.“ Сі҃и҃ же всѣ́ бы́сть, да сбу́дется рече́нное ѿ Г҃Да проро́комъ, глаго́лющимъ: „Се Дв҃ы̀ во чрéвѣ прїи́метъ, и҆ роди́тъ сы́на, и҆ нарекѹ́тъ и҃мa є҆мѹ̀ Є҆ммaнѹи́лъ“ (е҆́же е҆́сть сказа́емо: съ на́ми Бг҃ъ). Востáвъ же І҃ѡсі́фъ ѿ сна, сотвори́, я҆кѡ́же повелѣ̀ є҆мѹ̀ А҃гг҃ъ Г҃ДСНЬ, и҆ прїѧ́тъ жены̀ своеѧ̀. И҆ не зна́ше бѣ̀, до́ндеже роди́ сы́на своегѡ̀ пе́рвенца; нарече́ и҃мa є҆мѹ̀ І҃и҃съ.

Мѣсяца Декéмврїа

въ їѳ. день.

Рождество Гда Бга и Спаса нашегw Їисa Хрта.

На Оутрени.

Ѳалїе w Матѳéа гл. I зач 2.

Їисъ Хрто рождество сицевъ: Озрѣченъ выше: (зри листъ 142.)

На Лїтургїи.

Апóстолъ къ Галáтwмъ, гл. IV. зач 209.

Брáтїе: Огдá прїйде кончúна лѣтъ, посла Богъ Сна своегw единорóднаго, рождéмаго w женѣ, быкáема подъ закóномъ, да подзакúнныя искýпитъ, да всыновлéнїе воспрїéмемъ. И понéже éсте сúнове, посла Богъ Дха Сна своегw въ сердцá нáша, копiющa: Авва (Отче)! Тéмже óубо нéси рабъ, но сынъ; áще же сынъ, и наслéдникъ Бжїй Їисъ Хрто́съ.

Ѳалїе w Матѳéа, гл. II. зач. 3.

Їисъ рождшуся въ Вифлеéмѣ Їудéйстѣмъ, въ дни Ирwда царá, се волсви отъ востóкъ прїидóша въ Їерусалúмъ, глаго́люще: „Гдѣ éсть рождéйся царь Їудéйскiй? Видѣхомъ бо звѣздý eгw на востóцѣ, и прїидóхомъ поклонúтися eмý.“ Слúшавъ же Ирwдъ царь смýтися, и весь Їерусалúмъ съ нимъ. И собрáвъ всѣ первосвящéнники и кнúжники людскíя, копрошáше отъ нихъ: „Гдѣ Хрто́съ рождáется?“ Они же рекóша eмý: „Въ Вифлеéмѣ Їудéйстѣмъ. Тáкw

во писа́но бе́сть проро́комъ: И ты, Ви́ѳлеѥ́ме, зе́мле Іу́дова, ничи́мъ же ме́ньши е́сѝ въ кня́зѣхъ Іу́довыхъ; и́зъ тебе́ бо и́зи́детъ вождь, и́же пасе́тъ лю́ди моя́ Ізра́илевы." Тогда́ Ири́дъ тай призва́ волхвы́ и и́спы́това́ше о́тъ нихъ вре́мя явле́нія звѣ́зды. И посла́въ и́хъ въ Ви́ѳлеѥ́мъ, рече́: Ше́дше, и́спыта́йте и́зве́стно о́ отроча́ти; егда́ же о́брѣ́щете, извѣ́сти́те ми, я́ко да и́ а́зъ ше́дъ, поклонюся́ ему́." Они́ же послу́шавше ца́ря, и́до́ша; и се, звѣ́зда́, ю́же ви́дѣ́ша на восто́цѣ́, и́да́ше предъ ни́ми, до́ндеже прише́дши ста́ верху́ѳ, и́дѣ́же бѣ́ отроча́. Ви́дѣ́вше же звѣ́зду, возра́довашася ра́достію ве́лію зѣ́ло. И прише́дше въ хра́мину, ви́дѣ́ша отроча́ съ Маріе́ю, мате́рію его́: и па́дше поклони́шася ему́. И отве́рзше сокро́вища своѧ́, принесо́ша ему́ да́ры: зла́то и ла́ѳа́нъ и смирну́. И вѣ́стѣ прія́вше во сно́ѣ не возврати́тися къ Ироду́, и́ны́мъ пути́мъ и́до́ша въ страну́ свою́.

Мѣсяца Декемврія
въ кѕ. день
На Соборъ престы́я Бцы.

Апо́столъ къ Ефе́сѣ́мъ, гл. II. зач. 306. Бра́тіе: Стаи́ и осцѣ́ми́ю, и́ вдинагw вси; а́ще ра́ди кто́ не стыди́тся бра́тію нарица́ти и́хъ, глаго́ла: „Возвѣщу́ и́мя твое́ бра́тіи мое́й, посреде́ це́ркве пою́ тя." И паки:

„Азъ вѣдѣ надѣ̀ата нань;“ и па́ки: „Се а́зъ и дѣ́ти, и́же мн дала́ е́сть Бо́гъ.“ Понѣ́же у҃бо дѣ́ти причасти́шася плоти́ и кро́ви, и то́й прїе́кренѣ причасти́ся тѣ́хже, да сме́ртїю у҃праздни́тъ и҃мѣ́щаго держа́ву сме́рти, сирѣ́чь, дїа́вола, и и҃зба́витъ сихъ, а҃ли҃ци страхо́мъ сме́рти чрезъ все́ жи́тїе повѣ́щни бѣ́ша рабо́тъ. Не ѿ а҃гг҃лъ бо когда́ прїе́млетъ, но ѿ сѣ́мене Авраа́мова прїе́млетъ. Сѣ́мудѣже до́лженъ бѣ́ по всемъ подо́битися бра́тїи, да ми́лостивъ бу́детъ и ве́ренъ первосвященникъ къ тѣ́хъ, и҃же къ Бг҃у, во є҃же очи́стити грѣ́хи людскїа. Въ не́мже бо пострада́, сам и҃скуше́нъ бы́въ, мо́жетъ и҃скуша́емымъ помощи́.

Ѕ҃ача ѿ Матѳе́а, гл. II. зач. 4.

Сѵ́дшимъ волхвѹ́мъ, се а҃гг҃лъ Гд҃нь во сн҃ѣ я҃ви́ся Іѡсн́фѹ, глаго́ла: „Костаи́ви, поими́ о҃тро́чѧ и҃ мт҃рь є҃гѡ, и҃ бѣ́жи въ Е҃гѵ́петъ, и҃ бѹди́ та́мѡ, до́ндеже реку́ ти; хо́щетъ бо Ѵ҃рѡдъ и҃ска́ти о҃тро́чяте, да погѹ́битъ є҃.“ Онъ же костаи́, поѧ́тъ о҃тро́чѧ и҃ мт҃рь є҃гѡ но́щїю, и҃ ѿи́де въ Е҃гѵ́петъ, и҃ бѣ́ та́мѡ до сѵ́мр҃тїа Ѵ҃рѡдова; да сбѹ́дется ре́чен҃ное ѿ Гд҃а проро́комъ, глаго́лющимъ: Ѿ Е҃гѵ́пта воззва́хъ сы́на моего́.“ Тогда́ Ѵ҃рѡдъ ви́дѣвъ, я҃ко поруга́нъ бы́лъ ѿ волхвѹ́въ, разгнѣ́вася зѣ́лѡ и҃ посла́въ и҃зби́ всѣ дѣ́ти сѵ́щїа въ Вїѳлее́мѣ, и҃ во всѣ́хъ предѣ́лѣхъ є҃гѡ, ѿ дво́ихъ лѣ́тъ и҃ нижа́йше, по вре́мени, є҃же и҃зслѣ́дствова и҃спытъ ѿ волхвѹ́въ. То-

гдѣ сбы́стся рече́ное Іереміемъ проро́комъ, глаго́лющимъ: „Гласъ въ Ра́мѣ слы́шанъ бысть, плачь и рыда́нїе и вопль многъ; Рахи́ль пла́чущися ча́дъ свои́хъ, и не хотя́ше ути́шитися, ꙗко не сѫ́ть.“ Ѹ́мерши́мъ же Ирѡ́дѣ, се А҃гг҃лъ Гд҃нь во снѣ ꙗ́вися Їѡсифѹ́ въ Е҆гѵ́птѣ, глаго́ля: „Востани́, поими́ о҆тро́чѧ и мт҃ерь є҆гѡ̀, и и҆ди́ въ зе́млю Ізра́илеву: и҆змро́ша бо и҆щ҃ущіи дꙋшѝ о҆тро́чяте.“ Они́ же воста́въ; поѧ́тъ о҆тро́чѧ и мт҃рь є҆гѡ̀, и прїи́де въ зе́млю Ізра́илеву. Слы́шавъ же, ꙗко Архела́й ца́рствѹетъ въ Іѹдеѝ вмѣ́сто Ирѡ́да ѻ҆ц҃а своегѡ̀, ѹ҆бои́ся тамо́ и҆тѝ: бы́въ же прїе́мъ во снѣ, ѿи́де въ предѣ́лы Галїле́йскїа и҆ пришéдъ, всели́ся въ гра́дѣ нарица́емѣмъ Назаре́тъ; ꙗко да сбу́дется рече́ное проро́ки: „Ꙗ҆ко Назѡре́й нарече́тся.“

Мѣсяца Декéмврїа

въ к҃з. день

Ѳ҃ма Первомч҃ника и Архїдїа́кона Стефа́на.

Апо́столъ къ Дѣ́ѧнїихъ; гл. VI. зач. 17.

Въ дни о҃ны; Стефа́нъ и҆сполнь вѣ́ры и сі́лы, творя́ше зна́менїа и чюдеса̀ вели́а въ лю́дехъ. Востáша же нѣ́цыи ѿ сы́нма глаго́лемаго Ли́вертїнска и Кѵринѣ́йска и Алеѯандрі́йска, и ꙗ҆кѡ ѿ Кілікіѝ и Асі́и,

ставля́ющеся съ Стефа́номъ; и не можа́ху противѣстати премудрости и духу, и́мже глаго́лаше. Тогда́ подвести́ша мужи́ глагу́ющія: „Я́ко слы́шахомъ его́ глаго́люща глаго́лы ху́льныя на Моу́сея и на Бо́га.“ Сподвигоша́ же лю́ди и ста́рцы и кни́жники, и напа́дше восхи́тиша его́, и приведо́ша на со́нмище. Поста́виша же свидѣ́тели ло́жны, глагу́ющія: „Я́ко человѣ́къ сей не престаи́тъ глаго́лы ху́льныя глаго́ла на мѣ́сто сто́е сіе́ и зако́нъ. Слы́шахомъ бо его́ глаго́люща: Я́ко Іи́съ Назоре́й сей разори́тъ мѣ́сто сіе́, и и́змѣни́тъ обы́чаи, и́же предаде́ намъ Моу́сей.“ И воззрѣ́вше нань вси сѣдя́щіи въ со́нмищи, ви́дѣша лице́ его́ я́ко лице́ а́нгела. Рече́ же архіере́й: „Аще у́бо сі́а та́ко сѫ́ть? Онъ же рече́: „Мы́жіе, бра́тіе и о́тцы, послу́шайте! Богъ сла́вы я́ви́ся отцу́ на́шему Авраа́му, су́щу въ Месопотами́и пре́жде даже не всели́тися ему́ въ Харра́нь, и рече́ къ нему́: И́зы́ди и҃ зе́мли твоея́, и҃ ро́да твоего́, и҃ до́му о҃ц҃а твоего́ и пріи́ди въ зе́млю, и́же а҃ще ти покажу́. Тогда́ и́зше́дъ и҃ земли́ Халде́йскія, всели́ся въ Харра́нь; и отту́дъ по сме́рти о҃ц҃а его́ пресели́ его́ въ зе́млю сію́, на ни́йже вы ны́нѣ живете́. И не дасть ему́ насле́дія въ ней, ниже́ сте́пь ни́гдѣ; и сказа́ дати́ ему́ ю҃ въ одержа́ніе и сѣ́мени его́ по нем, не су́щу ему́ чаду́. Соломо́нъ же созда́ ему́ хра́мъ. Но Вы́шній не въ рѫкотворе́нныхъ це́рквахъ живе́тъ, я́коже проро́къ глаго́летъ: „Не́бо мнѣ престо́лъ е́сть, земля́ же подно́жіе ногу́ма мои́ма. Кій хра́мъ созы́ждете ми? глаго́летъ Гдь; или́ кто́е мѣ́сто поко́и-

цѣ̀ моемѣ̀? Не рѣ́кѣ ли моѧ сотвори сїѧ всѧ̃?“ Жестоковы́йнїи и́ необрѣ́заннїи сердцы́ и ꙋ́шесы́ны прїе́мшїи Дх҃ѹ сты́мѹ противи́тесѧ, ꙗкоже ѻ҆цы́ ва́ши, та́кожде и вы. Кого̀ ѿ проро́къ не ѩ҆гна́ша ѻ҆цы́ ва́ши, и ꙋ҆би́ша предвозвѣсти́вшїѧ ѻ҆ прише́ствїи Пра́веднаго, ѿ́нюдѣ вы ны́нѣ преда́тели и ꙋ҆бі́йцы ва́сте? И́же прїѧ́сте зако́нъ ꙋ҆строе́нїемъ а҆гг҃е́лскимъ, и не сохрани́сте.“ Слы́шащїе же сїѧ̃ распыха́хѹсѧ сердцы́ свои́ми, и скрежета́хѹ зубы́ на нь. Стефа́нъ же сы́й и҆сполнь Дх҃а сты́, воззрѣ́въ на не́бо, ви́дѣ сла́вѹ Бж҃ію, и Ї҃са стоа́ща ѻ҆десны́ю Бг҃а, и рече́: „Се, ви́жѹ небеса̀ ѿверста́, и Сы́на человѣ́ча стоа́ща ѻ҆десны́ю Бг҃а.“ Возопи́вше же гла́сомъ ве́лїимъ, затыка́хѹ ꙋ҆ши свои́, и ꙋ҆стреми́шасѧ ѻ҆́диномꙋ́дшїи нань; и и҆зведо́ше є҆го̀ ѿ гра́да, ка́менїемъ побива́хѹ є҆го̀. И свидѣ́телїе сни́ше ри́зы свои́̀, положи́ша при ногу̀ ю҆ноше́й нарица́емагѡ Са́ѹла. И ка́менїемъ побива́хѹ Стефа́на, молѧ́щасѧ и҆ глаго́люща: „Гд҃и Ї҃се, прїими́ дх҃ъ мо́й.“ Прекло́нь же колѣ́нѣ возопи́ гла́сомъ ве́лїимъ: „Гд҃и, не поста́ви и҆мъ грѣ́ха сегѡ̀.“ И сїѧ̃ рекъ, ꙋ҆сну́.

Ѳ҃алїе ѿ Матѳе́а, гл. XXI. зач. 87.

(Зри въ Недѣ́лю г҃. листъ 55.)

Въ Недѣ́лю по Рождествѣ̀ Хр҃то́вѣ.

Апо́столъ къ Гала́тѡмъ. гл. I. зач. 200.

(Зри въ Недѣ́лю й҃. листъ 66.)

Ѳ҃алїе ѿ Матѳе́а, гл. II. зач. 4.

(Зри на Соборъ престы́мъ Бц҃ы, листъ 145.)

Мѣсяца Іануа́рія

въ а̃. день.

Є́же по плоти Ѡбрѣ́заніе ГДа на́шегѡ Іи̃са Хр̃та̀.

На Ѡ̃трени.

Є̃ѵаг҃ѣ ѿ Іѡа́нна, гл. X. зач. 36.

(Зри на сѐ Ѡ̃ц҃ѣ Никола́, листъ 134.)

Апо́столъ къ Колоссе́мъ, гл. II. зач. 254.

Бра́тіе: Блюди́тесѧ, да никто́же васъ ѹ̀до́ститъ прельще́нія філосо́фіею и̂ тщі́тною лесті́ю, по преда́нію человѣ́ческому, по стіхі́ямъ сегѡ́ ми́ра, а̂не по Хр̃тѣ; ѩ̀ко въ то́мъ живе́тъ всѧ́ко и̂спо́лненіе Бж̃ества тѣлесе́нъ. И̂ да ѹ̀до́вете въ немъ и̂спо́лнени, и̂же є́сть главѣ́ всѣ́кому нача́лу и̂ вла́сти; о́ немже и̂ ѡ̀брѣ́сте ѡбрѣ́заніемъ нерѹкотворе́нымъ, въ совлече́ніи тѣ́ла грѣхо́внагѡ плоти, въ ѡ̀брѣ́заніи Хр̃то́вѣ, спогребше́сѧ ѩ̀мъ креще́ніемъ; о́ немже и̂ совоскреси́сте вѣ́рою дѣ́йствіа Бж̃іа, воскресе́шагѡ є̃гѡ и̂зъ мр҃твы́хъ.

Є̃ѵаг҃ѣ ѿ Лѹки́, гл. II. зач. 6.

Въ вре́мя о̃но: Возврати́шасѧ па́стырїе, сла́вѧще и̂ хвалѧ́ще Бга о̀ всѣ́хъ, и̂же слы́шаша, и̂ ви́дѣша, ѩ̀коже глаго́лано бы́сть къ ни́мъ. И̂ ѩ̀гда

Исполнившимся днем дней, да отыдѫтъ тогдѣ, и пребы́сть Іи҃съ, отрочѧ Іерусалимѣ прежде даже не вѣдѧху родителе его. Отрочѧ же растѧше и крѣплѧшеся духомъ, исполнѧемо премудрости; и благодать Бжіа҃ бѣ на немъ. И хождѧху родителе его на всѧко лѣто въ Іерусалимъ въ праздникъ пасхи. И егда быша двоюнадесяти лѣтъ, восходѧщема има въ Іерусалимъ по обычаю праздника, и скончавшема дни, и возвращающема ся има, остà отрокъ Іи҃съ въ Іерусалимѣ; и не разумѣ Іѡсифъ и мати его. Мнѣвша же его въ дружинѣ суща, преидоста дне пять, и искаста его въ сродницѣхъ и въ знаемыхъ. И не обрѣтша его, возвратистася въ Іерусалимъ, взыскающа его. И было, по трїихъ днехъ обрѣтоста его въ церкви, сѣдѧщаго посредѣ оучителей, и послушающаго ихъ, и вопрошающаго ихъ. Оужасѧхѫ же ся вси послушающїи его о разумѣ и о отвѣтѣхъ его. И видѣвша его дивистася; и къ немъ мати его рече: „Чадо, что сотворилъ еси намъ такw? Се отецъ твой и азъ болѧще искѧхомъ тебе.“ И рече къ нима: „Что бяше искаста мене? Не вѣста ли, яко въ тѣхъ, иже отца моегw, достоитъ быти ми? И та не разумѣста глагола, егоже глагола има. И сниде съ нима, и прииде въ Назарѣтъ; и бѣ покоряемъ има. И мати его соблюдѧше вся глаголы сіа҃ въ сердци своемъ. И Іи҃съ преспѣ-

ѥ́ше премѣ́дростїю ѝ вѣ́рностїю, ѝ благодѣ́тїю оу҃ Бга ѝ человѣ́къ.

Недѣ́ля предъ Просвѣще́нїемъ.

Апо́столъ, 2. къ Тїмоѳе́ю, гл. IV. зач. 208.

Ча́до Тїмоѳе́е! трезвѝсѧ о҆́ всѣ́мъ, злопостражда́й, дѣ́ло сотвори́ благовѣ́стника, слу́жбы твоѧ̀ ѡ҆свѣ́стно сотвори́. Азъ бо оу҃жѐ жре́мъ ѥ҆́мь, ѝ вре́мѧ мое́го ѿше́ствїѧ на́стъ. По́двигохъ до́брымъ подви́гохсѧ, теченїе́ соконча́хъ, вѣ́ру сохрани́хъ. Прочее́ оу҃готова́ сохранѧ́ется ми вѣнє́цъ пра́вды, и҆́же возда́стъ ми Гдь въ де́нь о҆́нъ, пра́ведный сѹ́дїа; не то́кмо же мнѣ́, но ѝ всѣ́мъ возлю́бльшимъ ѥ҆́вленїе его҆́.

Ѳ҃ла҃ѧ ѳ҃ Ма́рка, гл. I. зач. 1.

Зача́ло Ѳ҃ла҃ѧ і҃сѹ Хрїстѹ́, Сы́на Бжі́а: ѩкоже́ есть пи́сано въ проро́цѣхъ: „Се а҆́зъ посыла́ю а҆́гга моего҆̀ предъ лицє́мъ твои́мъ, и҆́же оу҃гото́витъ пу́ть твой предъ тобо́ю. Гла́съ вопію́щаго въ пу́стыни; оу҃гото́вайте пу́ть Гдеви, пра́вы твори́те стезѝ его҆̀ю.“ Бы́сть і҃wа́ннъ крестѧ̀ въ пу́стыни, ѝ проповѣ́дая крще́нїе поноше́нїа въ ѡ҆тпѹще́нїе грѣхѡ́въ. И҆ и҆схожда́ше къ немѹ̀ вся і҃удє́йскаѧ страна̀ ѝ і҃ерусали́мляне; ѝ крщаха́хусѧ вси въ і҃ордáнстѣй рѣцѣ̀ ѿ негѡ̀, и҆сповѣ́дающе грѣхѝ

сѣдѣ. Бѣ же Іѡа́ннъ обꙋ́вїе и́мѣлъ влачѣ́нное, и ꙗ́съ ѡ҆стрѣ́нный о҆ чре́слѣ бе́дрѣ, и ѧ҆́дїе є҆гѡ́ а҆кри́ды и ме́дъ дивїй. И̑ проповѣ́даше глаго́ла: „Гряде́тъ кре́пкїй мнѣ̀ отъ сѣ́дъ мои́хъ, є҆мꙋ́же а҆зъ нѐсмь достѡ́инъ прикло́нься разрѣши́ти ремѣ́нь сапого́въ є҆гѡ̀. Са́мъ сы́нъ крести́тъ вы̀ водо́ю, то́й же крести́тъ вы̀ Дх҃омъ с҃тꙋ́мъ.

Мѣсяца Іанꙋа́рїа

въ а҃. день.

На с҃то́е Богоявле́нїе Гд҃а Бг҃а и҆ Сп҃са нашего Іи҃са Хр҃та̀.

На Ѻ҆́трени.

Ѻ҆́трїе ѿ Ма́рка, гл. I. зач. 2.

Въ вре́мя о҃но: Прїи́де Іи҃съ ѿ Назаре́та Галїле́йскаго, и҆ крести́сѧ ѿ Іѡа́нна во Іорда́нѣ. И̑ а҃бїе, восхода́ ѿ водꙑ̀, ви́дѣ разверза́ющасѧ нб҃сѣ̀, и҆ Дх҃а и҃ко го́лꙋбь, сходя́ща нань. И̑ гла́съ бы́сть съ нб҃сѣ̀: Ты̀ е҆сѝ Сы́нъ мои́ возлюбле́нный, о҆́ нем҃же благоволи́хъ.

На Лїтꙋргі́и.

Апо́столъ къ Ті́тꙋ, гл. II. зач. 302.

Ча́до Ті́те! я҆ви́сѧ благода́ть Бж҃ї̀а спаси́тельная всѣ́мъ человѣ́комъ, наказꙋ́ющи на́съ, да ѿвер-

всѣ нечистїа и лїренїя похотїи, цѣломудрїю же и прѣведенїю и благочестїю пожившїм въ нынѣшнемъ вѣцѣ, жда҃щїе блаженнаго упованїа и явленїа славы великаго Бга и Спса нашего Їсса Хрта. Їже дал естъ себ самаго за ны, да їзбавитъ ны w всякаго беззакѡнїа, и очиститъ себѣ люди їзбранны, ревнїтели дѣлъ добрыхъ. Егда же благодать и человѣколюбїе явисѧ Спса нашего Бга, не w дѣлъ прѣведныхъ, їже сотворихомъ мы, но по своей его҃ милости спасе насъ банею пакибытїа и обновленїа Дха ст҃аго, егѡже їзлїа на ны обильно Їсъ Хр҃томъ, Спсителемъ нашимъ, да оправдѣвшесѧ благодатїю его҃, наслѣдницы бѹдемъ по оупованїю жизни вѣчныа.

Ѳ҃тлїе w Матѳа, гл. Ш. зач. 6.

Въ врѣмя ѻ҃но: Прїйде Їсъ w Галїлеи на Їордана къ Їѡанну креститисѧ w него҃ Їѡаннъ же возбранѧше емѹ, глаго҃ла: „Азъ требѹю тебѣ креститисѧ, и ты ли грядеши ко мнѣ?“ Ѿвѣщавъ же Їсъ, рече къ немѹ: „Ѡстави нынѣ; тако бо подобаетъ намъ испо҃лнити всяку правдѹ.“ Тогда ѡстависѧ его҃. И крестившесѧ Їсъ взыде абїе w воды; и се, ѿверзо҃шасѧ емѹ небеса, и видѣ Дха Бжїа сходѧща якѡ го҃лбь, и грядѹща нань. И се, гласъ съ небесе҃ глаго҃ла: „Сей естъ Сн҃ъ мой возлюбленный, о немже благоволихъ.“

Недѣля по Преображеніи.

Апостолъ къ Ефесіемъ, гл. IV. зач. 224.

(Зри въ Недѣлю кѣ. листъ 75.)

Отъ Матѳея, гл. IV. зач. 8.

Въ врѣма оно: Слышавъ Іисъ, яко Іоаннъ преданъ бысть, отиде въ Галилею. И оставль Назарѣтъ, пришедъ всели се въ Капернаумъ приморіе, въ предѣлѣхъ Завулоновыхъ и Неѳалимовыхъ; да сбудется реченное Исаіемъ пророкомъ, глаголющимъ: „Земля Завулонова и земля Неѳалимова, путь моря онъ онъ полъ Іордана, Галилея языкъ, людіе сѣдящіи въ тмѣ видѣша свѣтъ великій; и сѣдящимъ въ странѣ и сѣни смертнѣй, свѣтъ возсіа имъ.“ Отолѣ нача Іисъ проповѣдати и глаголати: „Покайтеся: приближи бо са царство небесное.“

Мѣсяца Іанвáрїа.

въ а̃. день.

Иже въ сты́хъ о҃ц҃ъ нáшихъ великíихъ іерáрхwвъ: Васíлїа Великагw, Григóрїа Богослóва, и̂ Іwáнна Златоустагw.

На Оу҃трени.

Ѳ҃алїе w҃ Іwáннѣ, гл. X. зач. 35.

Речѐ гдⷭ҃ь ко̀ пришéдшимъ къ немѹ̀ і҆ѹдéомъ: „Áмíнь, áмíнь, глаго́лю вáмъ: не и҆хóдяй дверíми въ двéрь о҃вчíй, но прелáзяй и҆нýдѣ, тóй тáть е҆́сть и̂ разбóйникъ. И̂ и҆хóдяй дверíми, пáстырь е҆́сть о҃вцáмъ. Семѹ̀ дверúникъ ѿверза́етъ и̂ о҃вцы гласъ е҆гѡ̀ слы́шатъ, и̂ своѝ о҃вцы глаша́етъ по и҆́мени и̂ и҆зведе́тъ ѧ̃. И̂ е҆гдá своѝ о҃вцы и҆зжене́тъ, предъ ни́ми хóдитъ; и̂ о҃вцы по немъ и҆́дутъ, я̀ко вѣ́дятъ гласъ е҆гѡ̀. Но чюждéмъ же не и҆́дутъ, но бѣ́гáтъ ѿ негѡ̀, я̀ко не зна́ютъ чюждáгw гла́са.“ Сïю̀ при́тчю речѐ и҆мъ̀ і҃съ; о҆́ни же не разумѣ́ша, что̀ бя́ше, ѥ̀же глаго́лаше и҆̃мъ. Речѐ жè па́ки и҆̃мъ і҃съ: „Áмíнь, áмíнь, глаго́лю вáмъ, я̀ко а́зъ е҆́смь дверь о҃вцáмъ. Вси, е҆ли́кw ѹ҆̀ менѐ прїи́дe прéжде менѐ, тáтїе сѹ́ть и̂ разбóйницы; но не послу́шаша и҆̃хъ о҃вцы. А́зъ е҆́смь дверь; мнóю а҆́ще кто внúдетъ,

спасе́тся, и вни́детъ и и҃зы́детъ, и па́жить обрѣ́тетъ. Татъ не прихо́дитъ, разѣ́ да украде́тъ и заколе́тъ и погубѝтъ. Азъ пришо́хъ, да живо́тъ и́мутъ, и ли́шше и́мутъ. Азъ е́смь па́стырь до́брый; па́стырь до́брый душ҃и свое́й полага́етъ за о҃́вцы свои́. И наёмникъ, и҆́же не҆́сть па́стырь, е҆мо́же не сѫ́тъ о҃́вцы свои́, ви́дитъ во́лка гряду́ща, и оставля́етъ о҃́вцы, и бѣ́гаетъ; и волкъ расхи́титъ и҆́хъ и разсѣ́детъ о҃́вцы. И наёмникъ бѣ́житъ, я҆́ко наёмникъ е҆́сть, и не радѝтъ о҆́ овца́хъ. Азъ е́смь па́стырь до́брый, и знаю́ мои́, и знаю́тъ ма мои́. Я҆́коже зна́етъ ма Ѻ҃́цъ, и а҆́зъ знаю́ Ѻ҃ц҃а́; и душ҃ю мою́ полага́ю за о҃́вцы. И и҆́ны о҃́вцы и́мамъ, и҆́же не сѫ́тъ и҆́зъ двора́ сегѡ́; и тѣ́ма ми подоба́етъ привести́, и гла́съ мои́ оуслы́шатъ; и бу́детъ е҆́дино стадо́, и е҆́динъ па́стырь."

На Лїтѹргі́и.

Апо́столъ къ Є҆вре́ѡмъ, гл. XIII. зач. 335.

Бра́тїе: Повинова́йтеся наста́вникѡмъ ва́шимъ и покаря́йтеся, тїи́ бо бдятъ о҆́ душа́хъ ва́шихъ, я҆́ко слове́ воздаю́тїи хотя́щїе; да съ ра́достїю сїѝ творя́тъ, а҆́ не воздыха́юще; не҆́сть бо полѣ́зно вамъ сїѝ. Моли́тесѧ о҆́ насъ; оу҆пова́емъ бо, я҆́ко добрѣ́ со҆́вѣсть и҆́мамы, въ всѣ́хъ до́брѣ хотя́щїе жи́ти. Ли́шше же молю́, сїѝ твори́тѣ, да вскорѣ́ оу҆стро́юсѧ вамъ. Е҆́съ же ми́ръ, воскреси́вый и҆́зъ мёртвыхъ

Пастыря овцамъ великаго крове҃ю завѣтъ вѣчнагѡ. Гдⷭ нашего Іисⷭ Хрⷭтⷭ, да совершитъ ни во всѣкомъ дѣлѣ злѣ, сотворити волю бжїю, творя въ насъ благоугодное предъ нимъ, Іисⷭ Хрⷭтомъ, емуже слава въ вѣки вѣковъ, аминь.

Отъ Ѳ Матѳа, гл. V. зач. 11.

Рече Гдⷭ своимъ оученикомъ: „Вы есте свѣтъ міру; не можетъ градъ окрытися верхъ горы стоя. Ниже вжигаютъ свѣтильника, и поставляютъ его подъ спудомъ, но на свѣщницѣ, и свѣтитъ всѣмъ, іже въ храминѣ сѣтъ. Такѡ да просвѣтится свѣтъ нашъ предъ человѣки, яко да видятъ ваша добрая дѣла, и прославятъ Ѻца нашего, іже на небесѣхъ. Да не мните, яко пріидохъ разорити законъ или пророки; не пріидохъ разорити, но исполнити. Аминь бо глаголю вамъ: Дондеже пріидетъ небо и земля, іѡта единъ или единъ чертъ не пріидетъ Ѳ закона, дондеже вся будутъ. Іже аще разоритъ единъ заповѣдій сихъ малыхъ, и научитъ такѡ человѣки, мній наречется въ царствіи небесѣмъ; и іже сотворитъ и научитъ, сей великій наречется въ царствіи небесѣмъ.

Мѣсяца Февруа́рїа
въ і. день.
Стрѣтеніе ГДа и Спа́са на́шегѡ Іису́са Хр҃та.

На Оутрени.

Ѿ лїе ѿ Лу́ки, гл. II. зач. 8.

Бе прі́ма о҃но: Бѣ человѣ́къ въ Іерусали́мѣ, є҃мужѐ и҃мя Сумеѡ́нъ; и человѣ́къ сей пра́веденъ и благочести́въ, чая́ ѹ҃тѣхи Ї҃левы; и Дх҃ъ бѣ̀ сѣ́ть въ не́мъ. И бѣ̀ є҃мꙋ ѡ҃тъкры́но Дх҃омъ сты́мъ, не ви́дѣти смє́рти, прє́жде да́же не ви́детъ Хр҃та ГДа. И прїи́де Дх҃омъ въ це́рковь; и є҃гда́ введо́ста роди́теля о҃тро́чѧ І҃са, сотвори́ти и҃мꙋ по ѡ҃бы́чаю зако́нномꙋ ѡ҃ нёмъ, и то́й прі́ѧтъ є҃го́ на рѹ́цѣ своє́ю, и благослови́ Бга, и рече́: „Ны́нѣ ѿпꙋщѧ́еши раба́ твоегѡ̀, Вл҃ко, по глаго́лꙋ твоемꙋ̀ съ ми́ромъ; я҃ко ви́дѣста о҃чи мои́ спасе́нїе твоє́, є҃же є҃си ѹ҃гото́валъ предъ лице́мъ всѣ́хъ люді́й; свѣ́тъ во ѿкрове́нїе ꙗ҃зы́ковъмъ, и сла́вꙋ люді́й твои́хъ І҃лмъ.

На Лїтꙋргі́и.

А҃по́столъ къ Є҃вре́емъ, гл. VII. зач. 316.

Бра́тїе: Безъ всѧ́кагѡ прекосло́вїа мне́ншее ѿ бо́льшагѡ благослов҃ля́ется. И зд҃ѣ ѹ҃бо десѧ́тины человѣ́цы ѹ҃мира́ющіи прі́ѧмлютъ; тамо́жде

свидѣтельствуемый, ѣкw живъ ѥсть. И да сіцѧ рекѣ, Прадѣдомъ и Левіи пріемлай десѧтины, десѧтины дѧлъ ѥсть. Сіи во ѩ чрѣслѣхъ отчихъ вѣша, егда срѣте его Мелхіседекъ. Аще оубо совершенство Левітскимъ сіи̑нствомъ вѣло (людіе во нь немъ взаконишасѧ вѣша): кѧ сіи потрѣба, по чи̑ну Мелхіседекову инѣмъ постати свѧщенникъ, а не по-чи̑ну Аарѡновѣ глаголатисѧ? Прелагаемъ во сіи̑нстве, по нѹждѣ и законѹ премѣненіе бываетъ. О немже во-глаголютсѧ сіа̑, колѣну инѣмъ причастіисѧ, w негѡжде никтоже приступи къ олтарю Бѣгъ во, ѣко w колѣна Іѹдова возсіа Гдь нашъ, о немже колѣнѣ Мѡісе́й, ѣлиша къ свѧщенстве, ничесо́же глаго́ла. И ли̑шше сіи бѣгъ ѥсть, ѣко по подо́бію Мелхіседекове постаи̑тъ свѧщенникъ инъ, иже не по законѹ заповѣди плотскіа бысть, но по сѝлѣ животѣ нерастрѹшимагѡ. Свидѣтельствуетъ во: „Ѣко ты ѥсі свѧщенникъ во вѣки по чи̑ну Мелхіседекове.“

Отъ Лѹки, гл. II. зач. 7.

Въ врѣма о́но: Ѓ .. испо́лнишасѧ дніе очищенія Маріи по законѹ Мѡісе́ову, вознесо́ста родѝтеля отроча Іисоса въ Іерѹсалимъ поста́вити его предъ Гдемъ, ѣкоже ѥсть писано въ законѣ Гдни: „ѣко всѣкъ младе́нецъ мѹжеска по́лу, разверза́ лоно́вна, свя́то Гдеви нарече́тсѧ.“ И дѣ дѧти жѣртвѹ, по реченномѹ въ законѣ Гдни, два горли̑ци ли̑бо два птенца голѹбина. И се въ человѣцѣхъ въ

Іерусалимѣ, глаголѧ ѥмꙋ Симеѡнъ; и человѣкъ сей праведенъ и благочестивъ, чаꙗ ѹтѣхꙋ Израилевы; и Дх҃ъ бѣ свꙗтъ на немъ. И бѣ емꙋ отъкровено Дх҃омъ сты́мъ не видѣти смерти, прежде дондеже не ви́дитъ Хр҃та Гда. И прииде Дх҃омъ въ це́рковь; и егда введо́ста родителя отроча Іи҃са, сотворити ѥмꙋ по обы́чаю законо́мꙋ о немъ, и той прія́тъ его на рꙋцѣ свое́ю и благослови́ Бга, и рече: „Нꙋнѣ отпꙋщаеши раба твоего́, Влдко, по глаго́лꙋ твоемꙋ съ ми́ромъ; ꙗко ви́дѣста о́чи мои спасе́нїе твое́, ѥ́же еси́ ѹготовалъ предъ лицемъ всѣхъ людій; свѣтъ въ ѡткрове́нїе ѩ҆зы́комъ, и сла́вꙋ людій твои́хъ Израи́ля.“ И бѣ Їѡсифъ и ма́ти его́ чꙋдя́щаѧся о глаго́лемыхъ о немъ. И благослови́ и҆̀хъ Симеѡнъ, и рече къ Маріи, ма́тери его́: „Се лежи́тъ сей на паде́нїе и на воста́нїе мно́гимъ въ Израи́ли, и въ зна́мєнїе пререка́емо. И тебѣ́ же само́й дꙋшꙋ про́йдетъ о́рꙋжїе; ꙗко да ѡкры́ются ѿ мно́гихъ сердє́цъ помышле́нїа. И бѣ Ѳа҃нꙋила проро́чица, дщи Фанꙋи́лева ѿ колѣна Ася́рова; сїа́ зама́торѣвши въ дн҃ехъ мно́зѣхъ, жи́вши съ мꙋжемъ сво́имъ лѣта ѕ҃ ѿ дѣ́вства своегѡ. И та вдова́ бѣ лѣта о҆́смьдесѧ́тъ и четы́ре, ѥ́же не ѿхождя́ше ѿ це́ркве, постомъ и моли́твами служа́щи дн҃ь и нощь; и та въ тотъ часъ приста́вши и҆сповѣ́дашесѧ Гдеви, и глаго́лаше о немъ всѣмъ чаю́щимъ ѩ҆звале́нїа въ

Іерусалимъ. И ѣко скончашася вся по закону Гдню, возвратишася въ Галилею, въ градъ свой Назаретъ. Отроча же растяше и крѣпляшеся духомъ, исполняемо премудрости; и благодать Божія бѣ на немъ.

Мѣсяца Марта

въ їѳ. день.

Благовѣщеніе пресвятыя Владычицы нашея Богородицы и присно Дѣвы Маріи.

На Оутрени.

Ѳаліе ѳ Лѣкы, гл. I. зач. 4.

(Зри на Рождествѣ пресвятыя Богородицы, листъ 120)

На Літургіи.

Апостолъ къ Евреомъ, гл. II. зач. 305.

(Зри на Соборѣ св. Михаила, листъ 132.).

Ѳаліе ѳ Лукы, гл. I. зач. 3.

Въ дніхъ оныхъ: Зачатъ Елисавет, жена Захаріина, и таяшеся мѣсяцы пять, глаголющи: „Ако такѡ мнѣ сотвори Гдь въ дни, въ нихже призрѣ отяти поношеніе мое въ человѣцѣхъ.“ Въ мѣсяцѣ же шестый посланъ бысть Архангелъ Гаврилъ ѳ Бга въ градъ Галилейскій, именемъ Назаретъ, къ дѣвѣ обрученней мужеви, именемъ Іосифу, ѳ дому Давидова; и имя

дѣвѣ Маріи. И вшедъ къ ней Ангелъ, рече: „Радуйся, благодатная! Гдь съ тобою; благословенна ты въ женахъ.“ Она же видѣвши смутися о словеси его; и помышляше: „Какова будетъ цѣлованіе сіе?“ И рече Ангелъ ей: „Не бойся, Маріи! обрѣла бо еси благодать отъ Бога. И се зачнеши въ чревѣ и родиши Сына, и наречеши имя ему Іисъ. Сей будетъ великъ, и Сынъ Вышняго наречется; и дастъ ему Гдь Богъ престолъ Давида, отца его. И воцарится въ домѣ Іаковли въ вѣки, и царствію его не будетъ конца.“ Рече же Маріи къ Ангелу: „Како будетъ сіе, яко мужа не знаю?“ И отвѣщавъ Ангелъ, рече ей: „Духъ святый найдетъ на тя, и сила Вышняго осѣнитъ тя; тѣмже и рождаемое отъ тебе свято, наречется Сынъ Божій. И се Елисавета, родственница твоя, и та зачатъ сына въ старости своей; и сей мѣсяцъ шестый есть ей нарицаемѣй неплодна; яко не будетъ отъ Бога всякъ глаголъ.“ Рече же Маріи: „Се раба Гдня; буди мнѣ по глаголу твоему.“ И отиде отъ нея Ангелъ.

Мѣсяца Апрѣля

въ їг. день.

Стаго великомученика, побѣдоносца и чюдотворца Георгія.

На Оутрени.

Ѕачало отъ Луки, гл. XII. зач. 63.

Рече Гдь: Ничтоже покровено есть, еже не откроется, и тайно, еже не оузнаемо будет. Зане, елика въ тмѣ рѣсте, въ свѣтѣ оуслышатся; и еже къ оухоу глаголасте въ храминѣхъ, проповѣсть са на кровѣхъ. Глаголю же вамъ, другомъ своимъ: Не оубойтеся отъ оубивающихъ тѣло, и потомъ не могущихъ лишше что сотворити. Сказоую же вамъ, когоу оубоитеся: оубойтеся имоущаго власть по оубіеніи повергнути въ дверь огненную; ей, глаголю вамъ, того оубоитеся. Не пять ли птицъ цѣнится пѣнязема двѣма? и ни една отъ нихъ нѣсть забвена предъ Богомъ. Но и власи главы вашея вси изочтени соуть. Не оубойтеся оубо; многихъ птицъ оубши есте вы. Глаголю же вамъ: Всякъ иже мя исповѣсть мя предъ человѣки, и Сна человѣческій исповѣсть его предъ Агглы Божіими; а отвергыйся мене предъ человѣки, отвержен будет

дете предъ Ѧ҃гглы Бжіими. Й всѣмъ, ѥ҆же глаго́лете сло́во на сн҃а человѣ́ческаго, простится и҆мъ; а҆ на ст҃о́го Дх҃а хулѧщимъ не простится. Егда́ же приведу́тъ вы на сонми́ща и҆ кла́сти и҆ кнѧзе́й, не печа́литеся, ка́кw, и҆ли что́ отвѣщаете, и҆ли что́ рцете? Сн҃ъ бо Дх҃ъ научитъ васъ въ тотъ часъ, ѥ҆же подоба́ете рещи.

На Лїтоургі́и.

Апо́столъ къ Ефе́сѣхъ, гл. XII. зач. 29.

Бр҃тїе: Возложи́ Пр҃wвъ на́съ ра́ди оболга́ти нево́лею ѥ҆же во ц҃а́рствіе. Сїѧ́ же глаго́летъ, вра́тъ и҆ли́нскихъ, мечи́мъ. Й вѣ́дѣвше, ѥ҆ко гра́дъ е҆́сть Ефе́съ, приложи́ ѥ҆сть и҆ Петра́ (на́ста же дни́ о҆пра́снихъ), вве́сти и҆хъ всѧдо́ въ темни́цѣ, предаде́тъ четырёмъ четверица́мъ вои́новъ стрещи́ и҆хъ, хотѧ́ по па́сцѣ и҆звести и҆хъ къ лю́демъ. Й сїѧ́ко Петра́ стрежа́хуть въ темни́цѣ; моли́тва же бы́ше прилѣ́жна бы́вема бы́сть ц҃е́ркwвїю къ Бг҃у о҆ немъ. Егда́ же хотѣ́ше и҆хъ и҆звести Пр҃wвъ, въ нощи той въ Петрѣ спа́ше между двема́ вои́нома, свѧза́нъ желѣ́зною сїѧ́жею двема́, стрежи́тѣ же предъ две́рми стрежа́хуть темни́цу. Й се Ѧ҃гглъ Гдн҃ь предста́, и҆ свѣ́тъ возсія́ въ хра́минѣ; толкну́въ же въ ре́бро Петра́, поздни́же е҆гда́, разгола́: „Востани́ ско́рѣ.“ Й спадо́ша и҆мъ сїѧ́ жела́зная съ рукы́. Рече́ же Ѧ҃гглъ къ нему́: „Препоя́шися и҆ обу́йми сѧ въ пасни́цы твоѧ́.“ Сотвори́ же та́кw. Й глаго́ла и҆мъ: „Облецы́ся въ ри́зы твоѧ́ и҆ послѣ́дуй ми.“ Й и҆зше́дъ въ слѣ́дъ е҆гда́ и҆ма́ше;

ѝ не вѣдѣша, ѥко ѥстина ѥсть вѣщаніе ѿ Ѳ҃гла; миѧше же видѣніе зрѣти. Прешѣдша же пѣрвую стрѣжю ѝ вторую, пріидѣста къ желѣзнѣи вратѣ вводѧщеи къ граду, ѥиже сама ѿверзѣсѧ имъ; ѝ ѩшѣдша преидѣста стѣгнь єдинѣ, ѝ абїе ѿступи Ѳ҃гл ѿ нихъ. Ѝ Пѣтръ къ сѣбѣ бывъ рече: „Нѣнѣ вѣмь воистинѫ, ѥко посла Бг҃ъ Ѳ҃гла своегѡ, ѝ ѩтѧ мѧ ѩзъ рукѝ Ирѡдовы ѝ ѿ всѣхъ чаѧнїа людїи Їюдѣйскыхъ."

Отъ Їѡа́нна, гл. XV. зач. 52.
(Зри на сн Великомученика Димитрїа, листъ 130.)

Мѣсяца Їюня.

въ кѲ. день.

Рождествѡ честнаго ѝ слáвнаго Прорóка, Предтéчи ѝ Крьстúтеля Їѡáнна.

На Оу҃трени

Отъ Лукѝ, гл. I. зач. 3.

Во дньхъ ѻнѣхъ: Зачáтъ Єлисáветъ жєнá Захарїина, ѝ тáишесѧ мѣсяцей пять, глаголющи: „ѥко тáкѡ мнѣ сотвори Гдь во днѝ, въ нáже призрѣ ѿяти поношéніе мое въ человѣцѣхъ." Єлисáветѣ же ѩспѣшесѧ прíяти родúти ѥй, ѝ роди сы́на. Ѝ слы́шавше сúсѣди жєнúріи ѝ оу҃жики ѥѧ ѥко возвели́чилъ єсть Гдь млáвость свою съ нéю, ѝ рáдовахусѧ съ нéю. Ѝ бысть во осмы́й день

пріидѣша сокрѣяти. Отроча, и матери его и отцу его, Захарію. И ужасошася вси сущіи окрестъ; и по всей странѣ Іудейстѣй повѣдашася вся сія. И положиша вси слышавшіи въ сердцы своемъ, глаголюще: „Что убо отроча сіе будетъ?“ И рука Гдня бѣ съ нимъ. И Захарія, отецъ его, исполнися Духа свята, и пророчествова, глаголя: „Благословенъ Гдь Богъ Іиляевъ, яко посѣти и сотвори избавленіе людемъ своимъ. И ты, отроча, пророкъ Вышняго наречешися; предидеши бо предъ лицемъ Гдня уготовати пути его.“ Отроча же растяше и укрѣпляшеся духомъ; и бѣ въ пустынѣхъ до дне явленія своего ко Израилю.

Апостолъ на Рождество, гл. XIII. зач. 112.

(Зри въ Недѣлю сыропустную, листъ 92.)

Отъ Луки, гл. I. зач. 1.

Понеже убо мнози начаша чинити повѣсть о извѣстившихся въ насъ вещехъ, якоже предаша намъ, иже испрва самовидци и слуги бывшіи словесі: изволися и мнѣ послѣдовавшу всѣ испытію, по ряду тебѣ, державный Ѳеофіле, да разумѣеши, о нихже научился еси словесѣхъ, утвержденіе. Бысть въ дни Ирода, царя Іудейска, іерей нѣкій именемъ Захарія, отъ дружины, чредѣ Авіина, и жена ему отъ дщерій Аарѡновыхъ, и имя ей Елисаветъ. Бѣста же праведна обѣ предъ Богомъ, ходящи во всѣхъ заповѣдехъ и оправданіихъ Господнихъ непорочна. И не въ имя чада, понеже Елисаветъ неплодна, и обѣ заматорѣвша во днехъ своихъ бѣста. Бысть же служащу ему во чинѣ чредѣ своея предъ Богомъ, по обычаю священничества пасчеся ему понадіти кадило въ церковь Господню. И все множество людій въ молитву дѣла вонъ въ годъ кадилна. Явися же ему Ангелъ Господень стоя одесную олтаря кадильнаго. И смятеся Захарія видѣвъ, и страхъ нападе нань. Рече же къ нему Ангелъ: „Не бойся Захаріе: яко услышана бысть молитва твоя, и жена

тебѣ Ѳлисаветъ родитъ сына тебѣ, и нарече́ши имя ему Іѡа́нна. И бу́детъ тебѣ ра́дость и весе́лїе, и мно́зи о рождестве́ его возра́дуются. Бу́детъ бо вели́й предъ Гдмъ, и вина и сикера не имать пити, и Дх҃а с҃та́го испо́лнится ещѐ изъ чре́ва ма́тере своея. И мно́гихъ отъ сыно́въ Іерали́тскихъ обрати́тъ къ Гду Бгу и҃хъ. И той преди́детъ предъ нимъ дх҃омъ и си́лою Илїино́ю, обрати́ти сердца́ отцо́въ на ча́да, и непокорныя къ мудрости пра́ведныхъ, уготова́ти Гдеви лю́ди совершѐны.“ И рече́ Заха́рїа къ А҃гг҃лу: „По чесомъ разумѣ́ю сїѐ? Азъ бо е́смь старъ, и жена моя заматоре́вши въ дняхъ своихъ.“ И отвѣща́въ А҃гг҃лъ, рече́ ему: Азъ е́смь Гаврїи́лъ предстоя́й предъ Бо́гомъ, и по́сланъ е́смь глаго́лати къ тебѣ, и благовѣствти тебѣ сїѐ. И се бу́деши молча́, и не могій проглаго́лати, до него́же дн҃ бу́дутъ сїѐ; зане не вѣ́ровалъ е́си словесе́мъ моимъ, и҃же испо́лнятся въ вре́мя свое́.“ И бѣ́ша лю́дїе ждущїе Заха́рїю, и чудя́хуся косне́нїю его въ це́ркви. Изше́дъ же не можа́ше глаго́лати къ нимъ; и разумѣ́ша, я́ко ви́дѣнїе ви́дѣ въ це́ркви; и той бо къ нимъ маха́ше имъ, и пребы́ваше нѣ́мъ. И бысть, я́ко испо́лнишася дни́ служе́бы его, и и҃де въ домъ свой. По сихъ же дняхъ зача́тъ Ѳлисаве́тъ, жена его, и таи́шеся ме́сяцы пять, глаго́люще: „Я́ко сде́ла мнѣ сотвори́ Гдь въ дни́, въ ня́же призре́

ѿ́ти поноше́ніе мое́ въ человѣ́цѣхъ." Елісаве́ти
же испо́лнисѧ вре́мя ро́дити ѥ́й, и роди́ сы́на. И
слы́шаша сѫ́сѣди жителіе и сѫ́жители ѥ́ѧ, ꙗ́ко
возвели́чи ѥ́сть ГДь ми́лость свою́ съ ни́ю, и
ра́довахѫ́сѧ съ ни́ю. И бысть въ осмы́й день,
прише́дше обрѣ́зати о́трочѧ, и нарица́хѫ ѥ́го и́менемъ
о́тца ѥ́гѡ, Заха́рію. И ѿвѣща́вши ма́ти
ѥ́гѡ, рече́: „Ни, но да нарече́тсѧ Іѡа́ннъ." И
рѣ́ша къ ней: „ꙗ́ко никто́же ѥ́сть въ родѣ́ твое́мъ,
и́же нарица́ется и́менемъ тѣ́мъ." И
помаха́хѫ о́тцѹ ѥ́гѡ, ѥ́же ка́кѡ бы хоте́лъ наре-
щи ѥ́го. И испро́сивъ дощи́цю, написа́, глаго́ла:
„Іѡа́ннъ и́мѧ ѥ́мѹ." И чюда́хѫ́сѧ вси.
Отверзо́шасѧ же ѹ́стѣ ѥ́гѡ а́бїе и ѧ́зы́къ ѥ́гѡ,
и глаго́лаше благословлѧ́ Бо́га. И бысть на всѣ́хъ
стра́хъ живу́щихъ о́крестъ и́хъ; и по всей стране́
Іюде́йстѣй повѣ́дахѹ вси глаго́лы сі́и. И
положи́ша вси слы́шавшіи въ се́рдци свое́мъ,
глаго́люще: „Что́ у́бо отро́чѧ сі́е бу́детъ?" И
рѹ́ка ГДня бѣ́ съ нимъ. И Заха́рій, о́тецъ ѥ́гѡ,
испо́лнисѧ Дх҃а свя́та, и проро́чествова, глаго́-
ла: „Благослове́нъ ГДь Бо́гъ Ісраи́левъ, ꙗ́ко
посѣти́ и сотвори́ и́зба́вленіе лю́деи свои́мъ.
И ты, о́трочѧ, проро́къ Вы́шняго нарече́шисѧ;
предꙋ́йдеши бо предъ лице́мъ ГДнимъ ѹ̀гото́-
вати пу́ти ѥ́гѡ." О́трочѧ же расте́ше и крѣпля́-
шесѧ дх҃о́мъ; и бѣ́ въ пусты́нѣхъ до дне
явле́нїѧ своегѡ по Ісраи́лю.

Мѣсяца Іюня

въ к҃д. день.

Отъ҆ѹ҃хъ славныхъ и всехва́льныхъ верхо҆вныхъ апо́столъ Петра́ и Па́вла.

На Ѻ҆́трени.

Ѓ҆вліе ѿ Іѡа́нна, гл. XXI. зач. 67.

(Зри Ѓ҆вангелі́е воскре́сное д҃.)

На Лі҆тѹ́ргіи.

Апо́столъ, 2. къ Корі҆нѳа́нѡмъ, гл. XI. зач. 198.

Бра́тіе: О́ не́мже а҆́ще дерза́етъ кто, неразу́мствуя глаго́лю, дерза́ю и҆́ а҆́зъ. Е҆вре́е ли сѫ́ть? и҆́ а҆́зъ. Іерали́тє ли сѫ́ть? и҆́ а҆́зъ. Ѳе́мя Авраа́мле ли сѫ́ть? и҆́ а҆́зъ. Слу҃жи́телі ли Хр҃то́ви сѫ́ть? мнѣ въ ма́лости глаго́лю, па́че а҆́зъ: въ тру́дѣхъ мно́жае, не ра́нахъ преко́лѣ, въ темни́цахъ и҆зли́шѣ, въ сме́ртехъ мно́гащи. Ѿ і҆ѹдє́й пѧть кра́тъ четы́редесѧтъ ра́зъ бѣ́хъ прі́ялъ; трі́жды па́лицами би́тъ бы́хъ; бѣ́жено камено́мъ наси́лствомъ бы́хъ; трикра́ты корабле́ сокруши́хъ се́мъ; ноще́ и҆ де́нь въ глубинѣ́ сотвори́хъ. Въ пу́тешестві҃ихъ мно́жащіе, въ опа́сѣхъ ѿ ре́къ, въ опа́сѣхъ ѿ разбо́йникъ, въ опа́сѣхъ ѿ сроди́никъ, въ опа́сѣхъ ѿ и҆́зы́къ, въ опа́сѣхъ въ гра́дѣ, въ опа́сѣхъ въ пусты́ни, въ опа́сѣхъ въ мо́ри, въ опа́сѣхъ въ лжебра́тіи; въ тру́дѣ и҆ по́двизѣ, въ бдѣ́нїихъ мно́зѣхъ

цею, ѥ҃ гладѣ и҃ ѥ҃ жаждѣ, ѥ҃ поще҆ніихъ мно́гаціи, ѥ҃ зимѣ и҃ наготѣ. Кромѣ внѣшнихъ, нападе́ніе на мя бы́ваетъ по всѣ дни, и попече́ніи о҆ всѣхъ ц҃рквахъ. Кто изнемого́етъ, и не изнемого́ю? Кто соблажня́ется, и азъ не разжиза́юсѧ сѧ? Аще хвали́тисѧ ми подоба́етъ, о҆ нѣмощехъ мои́хъ похвалю́сѧ. Богъ и҃ О҃ц҃ГДа на́шего҃ І҃иса Хр҃та҃, сый благослове́нъ въ вѣ́ки, вѣ́сть, ѥ҃ко не лгу́. Ѥ҃ гда́ Дамаскѣ́ и҃зы́чникъ нача́лникъ Ара́вы царѧ стрежа́ше Дамаскѣ́нъ гра́дъ, бы́ти мя хотѣ́; и҃ со́нмищемъ ѥ҃ гда́ кѣ́нчаша и҃спищре́ти мно́гихъ по сте́нѣ, и҃ и҃зы́дохъ и҃зъ рѹкѹ҆ є҃гѡ҆. Похвали́тисѧ же ні по́льзѹетъ ми: при́ду бо въ ви́дѣнїа и҃ открове́нїа ГДа. Ѥ҃смь челове́ка о҆ Хр҃тѣ́, пре́жде лѣ́тъ четыренадесяти (а҆́ще ли въ тѣ́лѣ, не вѣ́мь; а҆́ще ли кромѣ тѣ́ла, не вѣ́мь; Богъ вѣ́сть), восхище́на вы́ша такова́го до трє́тіяго нб҃сі. И вѣ́мъ такова́ челове́ка (а҆́ще ли во тѣ́лѣ, и҃ли кромѣ тѣ́ла, не вѣ́мь: Богъ вѣ́сть), ѥ҃ко восхище́нъ бысть въ рай, и слы́ша нєизрече́нныя глаго́лы, ѥ҃ѭже не лѣ́пь е҆́сть человѣ́ку глаго́лати. О҃ таковѣ́мъ похвалю́сѧ; о҆ себѣ́ же сѧ́мѣмъ не похвалю́сѧ, то́кмѡ о҆ нѣмощехъ мои́хъ. Аще бо восхощю́ похвали́тисѧ; не бу́дѹ безу́менъ, и҃стину бо рцы́; щажду́ же, да не кто́ мя помы́слитъ о҆ мнѣ́ па́че, ѥ҃же ви́дитъ мя, и҃ли слы́шитъ что ѿ мене́. И за преизбы́токъ открове́нїа да не превозно́шюсѧ, дадѣ́сѧ ми ѕѣ́ло плоти́, а҆́нгелъ сатани́нъ, да ми па́кости дѣ́етъ, да не превозно́шюсѧ. О҃ семъ трикра́ты ГДа молихъ, да ѿступи́тъ ѿ мене́. И рече́ ми: „Доволѣ́етъ ти благода́ть моѧ́; сила́ бо моѧ́ въ нѣмощи совершае́тсѧ.“ Ра́дѹю҆ сѹ́ю похвали́тисѧ па́че въ нѣмощехъ мои́хъ, да всели́тсѧ въ мя сила́ Хр҃то́ва.

Ѿ Матѳ. гл. XVI. зач. 67.

Въ врѣмя оно: Пришѣдъ Іисъ въ страны Кесаріи Филиповы, вопрошаше ученикы своя, глаголя: „Кого мя глаголютъ человѣцы быти, сына человѣческаго?“ Они же рѣша: „Они убо Іоанна крестителя, инии же Илію, друзіи же Іереміа, или единаго Ѿ пророкъ.“ Глаголя имъ Іисъ: „Вы же кого мя глаголете быти?“ Отвѣщавъ же Симонъ Петръ, рече: „Ты еси Христосъ, Сынъ Бога живаго.“ И отвѣщавъ Іисъ, рече емѹ: „Блаженъ еси, Симоне сыне Іонинъ, яко плоть и кровь не явиста тебѣ, но Отецъ мой, иже на небесѣхъ. И азъ же тебѣ глаголю, яко ты еси Петръ, и на семъ камени созижду церковь мою, и врата ада не одолѣютъ ей. И дамъ ти ключи царствія небеснаго; и елико аще свяжеши на земли, будетъ связано на небесѣхъ; и елико аще разрѣшиши на земли, будетъ разрѣшено на небесѣхъ.“

Мѣсяца Іюлія
въ Ѳ. день.
Ѻ Ѳаддеѣ апостолѣ и пророкѣ Ілиѣ.
На Ѹтрени.

Ѿ Матѳ. гл. XI. зач. 40.

Въ врѣмя оно: Сказаше Іоаннъ ко ученикомъ своимъ къ Христѹ, пославъ два Ѿ ученикъ своихъ

рекѣ емѹ: „Тѣ ли єсѝ грѧдѧи, ли ино҃гѡ чѣ-
кѧмъ?“ И ѿвѣщавъ Їисъ, рекѣ имъ: „Шедше
повѣстите Їѡа҃нноу, ѩже слышите и видите:
слѣпи прозирѧютъ и хромии ходятъ, прока-
жени ѡчищаютсѧ и глусѣи слышатъ, мертвии
востаютъ и нищии блговѣствѹютъ; и блаженъ
естъ, ѩже аще не соблазнитсѧ о мнѣ.“ Тѣма
же ѿшедшема, начѧтъ Їисъ народомъ глаго-
лати о Їѡа҃нне: „Чесо҃ ѩзыдосте въ пѹстыню
видѣти? Трость ли ветромъ колеблемъ? Но
чесо҃ ѩзыдосте видѣти? Человѣка ли въ мѧгки
ризы одѣѧнна? Се, ѩже мѧгкаѧ носѧщии, въ
домѣхъ цр҃ьскихъ сѹть. Но чесо҃ ѩзыдосте ви-
дѣти? Пророка ли? Ѳи, глаго҃лю вамъ, и лѹч-
ша пророка. Сиі бо естъ, о немъ естъ пи҃сано:
„Се азъ посылаю ѧнгела моего҃ предъ
лицемъ твоимъ, ѩже оугото҃витъ пѹть
твои҂ предъ тобо҃ю.“ Аминь, глаго҃лю вамъ:
Не въста въ рождшихъ женами болии Їѡа҃нна
крстителѧ; малыи же въ цр҃ьствии нб҃сьстѣмъ,
болии ѡнѹ естъ. Ѿ дней же Їѡа҃нна крстителѧ
доселѣ цр҃ьствие нб҃сное нѹдитсѧ, и нѹдащии
восхищаютъ е҃. Вси бо пророцы и законъ до
Їѡа҃нна пророчьствоваша. И аще хощете прїѧти,
той естъ Илїа хотѧи прїити. Имѹи оуши слы-
шати, да слы҃шитъ.“

На Литургіи.

Апостола ѿ соборнаго посланія Іаковля, гл. V. зач. 57.

Брат҃іе: бѣдѧте прінмі́те мл҃естраданіа и̑ долготерпѣ́нію проро́кы, и̑̀же глаго́лаша и̑менемъ Гд҃нимъ. Ср҃ ѡ҃блажа́емъ терпѣ́вшіа; терпѣ́ніе і҃ѡвле слы́шасте, и̑ коне́цъ Гд҃не ви́дасте, ꙗ́ко многомл҃остивъ е҃́сть Гд҃ь и̑ щедр҃. Пре́жде же всѣ́хъ бра́тіе мои́, не кленѝтеся ни не́бомъ, ни землею, ни и̑но́ю кля́твою; бу́ди же вамъ е҃́же а҃́, а҃́, и̑ е҃́же н҃, н҃, да не въ лицемѣ́ріе впадете́. Злострада́етъ ли кто въ васъ, да моли́тъ дае́тъ; благодѣ́ствуетъ ли кто, да пое́тъ. Боли́тъ ли кто въ васъ, да призове́тъ пресви́теры церко́вныя, и̑ да моля́тъ сотворя́тъ на́дъ нимъ, помаза́вше е҃́го ма́сломъ во и̑мя Гд҃не. И̑ моли́тва ве́ры спасе́тъ болѧ́щаго, и̑ воздви́гнетъ е҃́го Гд҃ь; и̑ а҃́щe грѣхѝ сотвори́лъ е҃́сть, ѿпу́стятся ѥ҃мꙋ. Исповѣ́дайте у҃́бо дрꙋ́гъ дрꙋ́гꙋ согрѣше́нія, и̑ молѝтеся дрꙋ́гъ за дрꙋ́га, ꙗ́ко да и҃сцѣлѣ́ете; мно́гꙋ бо мо́жетъ моли́тва пра́вѧднаго поспѣшествꙋ́ема. И̑лі҃а человѣ́къ бѣ̀ подобострастенъ намъ, и̑ моли́твою помоли́сѧ, да не бꙋ́детъ дождь; и̑ не ѡ҃дождѝ по землѝ лѣ́та три́ и̑ мѣсацы́ шесть. И̑ па́ки помоли́сѧ, и̑ не́бо дождь да́ждь, и̑ земля́ произведе́ плодъ свои́. Бра́тіе, а҃́ще кто въ васъ заблаждѧ́тъ ѿ и̑стины́ пути́, и̑ обрати́тъ кто ѥ҃го́, Да вѣ́сть, ꙗ́ко обрати́вый грѣ́шника ѿ заблужде́нія пути́ ѥ҃гѡ, спасе́тъ дꙋ́шꙋ ѿ сме́рти, и̑ покры́етъ мно́жество грѣхѡ́въ.

Отъ Луки, гл. IV. зач. 14.

Въ врѣмя оно: Дивлѧхѫсѧ народи о словесѣхъ благодѣти исходѧщихъ изъ оустъ Іисусовыхъ, и глаголахѫ: „Не сей ли есть сынъ Іѡсифовъ?“ И рече къ нимъ: „Вѣмъ рече́те ми при́тчю сію: Врачю, исцѣлиси самъ! Елика слы́шахомъ вѣсиѧ въ Капернаѵмѣ, сотвори и здѣ въ отечествіи своемъ.“ Рече же: „Ами́нь, глаго́лю вамъ, яко ни единъ проро́къ прія́тенъ есть въ отечествіи своемъ. Поистинѣ же глаго́лю вамъ: Мнози вдовицы бѣша во дни Илиины въ Израили, егда заключися не́бо три лѣта и мѣсяцы шесть, яко быстъ глады великъ по всей земли, и ни ко единой ихъ по́сланъ бысть Илія, то́кмо въ Сарепту Сидо́нскую къ женѣ вдовицѣ. И мно́зи прокажены бѣхѫ при Елисе́и проро́цѣ въ Израили, и ни единъ же ѿ нихъ очи́стися, то́кмо Неема́нъ Сиріани́нъ.“ И исполнишася вси ярости въ сонмищи, слы́шавшіи сія. И востѣкше изгнаша его вонъ изъ града, и ведо́ша его до верхѹ горы, на не́йже градъ ихъ созданъ бѣше, да вержа его низрину́ти. Онъ же прошедъ посредѣ ихъ, идя́ше

Мѣсяца Августа

въ ѕ. день.

Преображеніе Гдⷭ Бг҃а и Спⷭа нⷭего Іисⷭа Хр҃та.

На Оу҃трени.

Ѓ҃алъ ѳ Лѹки, гл. IX. зач. 45.

Въ врѣмя ѻ҃но: Поѧ҃тъ Іⷭъ Петра и Іѡа҃нна и Іа҃кова, взы́де на гору̀ помолѝтисѧ. И бысть, ѻ҃гда молѧ́шесѧ, видѣ́нїе лица̀ є҃гѡ ѻ҃но, и ѻ҃дѣ́нїе є҃гѡ бѣ́ло блистѣ́сѧ. И се мѹ́жа два съ нⷢми глаго́люща, ѩ҃хѫ бѣ́ста Мѡѷсе́й и Ѝлїа̀; явльшасѧ во сла́вѣ, глаго́ласта же ѝсхо́дъ є҃гѡ, є҃го́же хотѣ́ѧше соверши́ти во Іерⷭали́мѣ. Пе́тръ же и сѹ́щіи съ нⷢми лѣ́хѫ ѻ҃тягчє́ни сно́мъ; сѹ́нмъшасѧ же ви́дѣша сла́вѹ є҃гѡ, и ѻ҃ба мѹ́жа стоѧ́ща съ нⷢми. И бысть, ѻ҃гда разлѹчи́стасѧ ѿ него́, рече́ Пе́тръ ко Іⷭѹ: „Наста́вниче, добрѣ́ е҃сть на́мъ зд҃ѣ̀ бы́ти! и сотвори́мъ сѣ́ни трⷭ, ѻ҃дну̀ тебѣ̀, и ѻ҃дну̀ Мѡѷсе́ѡви, и ѻ҃дну̀ Ѝлїѝ;“ не вѣ́дый, ѩ҃кѡ глаго́лаше. Се же є҃мꙋ̀ глаго́люще, бысть о҃блакъ, и о҃сѣни́ ѩ҃хъ; сѹ́неслсѧ же ѩ҃ко́ ѻ҃блакъ. И гла́съ бы́сть и҃зъ ѻ҃блака, глаго́ля: „Сі́й е҃сть Сн҃ъ мо́й возлю́бленный, тогѡ̀ послѹ́шаи́те.“ И ѻ҃гда бысть гласъ, ѡ҃брѣ́тесѧ Іⷭъ

ѣдущи, и тѣи сѫмолчѣша, и никомуже возвѣстиша въ тѣ дни ничесоже: ѳ тѣхъ, бѣ-ше бо́ящеся.

Апо́столъ ѳ 2. Петро́ва посла́нія. гл. I зач. 65.

Бра́тіе: Потщи́тесѧ вѣ́рное ва́ше зва́ніе и и҆зра́нїе твори́ти: сїѧ́ бо творя́щи, не и҆мате согрѣши́ти никогда́же. Сѣ́ще бо ѡ҆бѣ́льствуетъ вамъ входъ въ ве́чное ца́рство Гдⷭ҇а на́шегѡ и Сп҃а́са Ї҆и҃са Хр̃та́. Сего́ ра́ди не ѡ҆лѣнѝвсѧ всегда́ напомина́ти прїе́мшымъ вамъ ѻ҆ сѫ́щѣмъ, а҆́ще и вѣ́сте и҆ ѹ҆тверждѐни е҆́сте въ настоя́щей и҆́стинѣ. Пра́ведно же мню, дондеⷠже бы́мь въ семъ тѣ́лесѣ, возбужда́ти васъ воспомина́нїемъ, вѣ́дый, ꙗ́ко ско́ро е҆́сть ѿложе́нїе тѣ́лесе мое́гѡ, ꙗ́коже и Гдⷭ҇ь на́шъ Ї҆и҃съ Хр̃то́съ сказа́ стъ. Потщу́сѧ же и всегда́ и҆мѣ́ти васъ по сихъ бы́ти ѹ҆хо́дъ ѻ҆ сѫ́щѣ и҆мѣ́ти твори́ти. Не сѹ́щимъ бо вамъ пре-слѣ́дующе сказа́хомъ силу́ Гдⷭ҇а на́шегѡ Ї҆и҃са Хр̃та́ и прише́ствїе, но самови́дцы бы́вше, величествїе ѻ҆́ногѡ. Прїе́мъ бо ѿ Бо́га Ѻ҆ц҃а́ честь и сла́ву, гла́съ при҆и́дшъ къ немѹ таковъ ѿ великолѣ́пныѧ сла́вы „Сей е҆́сть Сы́нъ мой возлю́бленный, ѻ҆́нъ и҆́мже бла́гоизво́лихъ.“ И сей гла́съ мы слы́шахомъ съ небесе́ и҆́дуще, съ нимъ сѹ́ще на горѣ̀ свѧтѣ́й. И ѹ҆тве́рдихомъ пре́жде бы́вшее проро́чествїе сло́во, добро́ творя́щее, ꙗ́коже свѣти́лу сіѧ́ющу на тёмнѣ мѣ́стѣ, до́ндеже де́нь ѡ҆свѣ́титъ, и де́нница воссіѐтъ въ сердца́хъ ва́шихъ.

Отъ Матѳ. гл. XVII. зач. 70.

Въ врѣмя оно: Поятъ Іисъ Петра и Іакова и Іоанна брата его, и возведе ихъ на гору высоку единѣ и преобразися предъ ними, и просвѣтися лице его яко слнце, ризы же его быша бѣлы яко свѣтъ. И се явистася имъ Моисей и Илія, съ нима глаголюща. Отвѣщавъ же Петръ, рече Іисови: „Гди, добро есть намъ зде быти! аще хощеши сотворимъ зде три сѣни, тебѣ единѣ, и Моисеови единѣ, и единѣ Иліи." Сущу же ему, глаголющу, се облакъ свѣтелъ осѣни ихъ, и се гласъ изъ облака, глаголя: „Сей есть Сынъ мой возлюбленный, о немже благоволихъ; того послушайте." И слышавше ученици падоша ницы, и убоялися зѣло. И приступль Іисъ, коснуся ихъ и рече: „Востаните, и не бойтеся." Возведше же очи свои, никогоже видѣша, токмо Іиса единаго. И сходящимъ имъ съ горы, заповѣда имъ Іисъ, глаголя: „Никомуже повѣдите видѣнія, дондеже Сынъ человѣческій изъ мертвыхъ воскреснетъ.

Мѣсяца Августа

въ 8г. день.

Обрѣтеніе честныя Владычицы нашея Бцы и присно Двы Маріи.

На Оутрени.

Ѳѵалія Ѳ. Лвкѝ, гл. I. зач. 6.

(Зри на Рождествѡ пречстыя Бцы, листъ 120.)

На Литургіи.

Апостолъ и Ѳѵалія.

(Зри на Рождествѡ пречстыя Бцы, листъ 121.)

Мѣсяца Августа

въ ѱд. день.

Обрѣтеніе честныя главы честнаго и славнаго пророка, Предтечи и Крестителя Гдня Іѡа́нна.

Апостолъ къ Дѣа́нїихъ, гл. XIII. зач. 33.

Въ дни о҃ны, рече Па́велъ къ людемъ: Ꙗ҆́коже сконча́ше Іѡа́ннъ теченїе, глаго́лаше: „Кого̀ мя̀ непщу́ете быти? Нѣ́смь а҆́зъ, но се гряди́тъ по мнѣ, є҆мꙋ́же нѣ́смь досто́инъ разрѣши́ти ремене́ сапого̀ є҆гѡ̀.“ Мꙋ́жїе бра́тїе, сы́нове ро́да Пра-

MICROCOPY RESOLUTION TEST CHART

(ANSI and ISO TEST CHART No. 2)

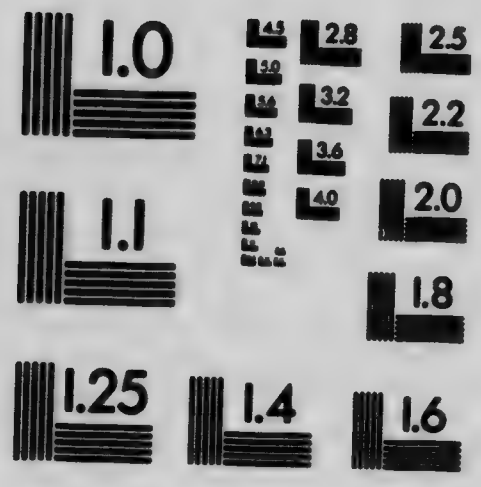

APPLIED IMAGE Inc

1653 East Main Street
Rochester, New York 14609 USA
(716) 482 - 0300 - Phone
(716) 288 - 5989 - Fax

ѣмаѧ и҃ ѥ҆же ѣ҆хъ власъ волѫ҇шїисѧ Бг҃а! вамъ сл҃ово спасе҇нїа сегѡ҆ послáсѧ. Живѹщїи бо ѣ҆ Їерусалимѣ҆ и҆ кнáзи и҃хъ сегѡ҆ не разумѣ҆ша, и҆ глáсы пророчєскїа. и҃же по всѧ сѹббѹ́ты чтѹ́мыа, ѻ҆свдѧ́ша (І҃са) и҆спо҃лнишѧ, и҆ ни є҆ди́ныѧ кнѝ смє́ртныѧ ѻ҆брѣ́тше, проси́ша ѹ҆ Пїлáта ѹ҆би́ти є҆гѡ҆. Ѩкоже скончáша всѧ҆, и҃же ѻ҆ немъ пи҃сана, сни́мше съ дрє́ва положи́ша ѥ҆ гро́вѣ҆. Богъ же воскрєси́ є҆гѡ҆ ѿ мє́ртвыхъ, и҃же ѩ҆влѧ́шесѧ ѣ҆ дни мнѡ́гїи совозшє́дшимъ съ нимъ ѿ Галїлє́и ѣ҆ Їерусали́мъ, и҃же нн҃ѣ҆ сѹ́ть свидѣ́телїе є҆гѡ҆ къ людемъ. И҆ мы вамъ блговѣ҆стєву́емъ ѻ҃же къ ѻ҆тцє́мъ ѻ҆бѣ҆това́нїе вы́шшее, ꙗ҆ко сїѝ Богъ и҆спо҃лнилъ є҆сть намъ, ча́дѡмъ и҃хъ, воздви́гъ І҃са.

Ѹ҆ѳлїе ѿ Ма́рка, гл. VI. зач. 24.

Въ вре́мѧ о҃но: Слы́ша царь И҃рѡдъ слы́хъ І҃сѹсовъ (и҃мѣ҆ бо бы́сть и҃ма є҆гѡ҆), и҆ глаго́лаше, ꙗ҆ко І҃ѡа́ннъ К҃р҃ти́тель ѻ҆тъ мє́ртвыхъ костѝ, и҆ сегѡ҆ ра́ди сі҃лы дѣ́ютсѧ ѻ҆ немъ. И҆ни́и глаго́лахѹ́, ꙗ҆ко И҃лїѧ́ є҆сть: и҆ни́и же глаго́лахѹ, ꙗ҆ко проро́къ є҆сть, и҆лѝ ꙗ҆ко є҆ди́нъ ѻ҆тъ проро́къ. Слы́шавъ же И҃рѡдъ рє́чь, ꙗ҆кѡ, є҆гѡ́же а҆́зъ ѹ҆сѣ́кохъ І҃ѡа́ннѣ, той є҆сть; той костѝ ѻ҆тъ мє́ртвыхъ. Той бо И҃рѡдъ посла́въ, и҃ѧ І҃ѡа́ннѣ и҆ сѣ́зѣ є҆гѡ҆ въ темни́цы, И҃рѡдіа́ды ра́ди, жены́ Фі҃лі́ппа бра́та своегѡ҆, ꙗ҆кѡ ѻ҆женѝсѧ бѣ҆. Глаго́лаше бо І҃ѡа́ннъ И҃рѡдѡви: „Не достѡ́итъ тебѣ҆ и҆мѣ́ти женѹ́ Фі҃лі́ппа бра́та твоегѡ҆.“ И҃рѡдіа́ же гнѣ́вашесѧ нань и҆ хотя́ше є҆гѡ҆ ѹ҆би́ти, и҆ не можа́ше. И҃рѡдъ бо боѧ́шесѧ І҃ѡа́нна, вѣ́дый є҆гѡ҆ мѹ́жа пра́вєдна и҆ свѧ́та, и҆ совлюдáше є҆гѡ҆; и҆

посла́шаѧ є҃гѡ мнѡ́гѧ творя́ше, и҆ ѥ҆̀ сла́дость є҃гѡ̀ послу́шаше. И҆ прикло́нъшїсѧ дню потрѣ́бну, є҃гда̀ И҃рѡдъ рождествѡ̀ своемѹ̀ вє́черю творя́ше кнѧзе́мъ свои́мъ и҆ тѷ́сѧщникѡмъ и҆ старѣ́йшинамъ Галїлє́йскимъ; и҆ вшє́дшїи дще́рь тоѧ̀ И҃рѡдіа́ды и҆ плеса́вшїи и҆ ѹ҆тѣ́шивши И҃рѡдови и҆ возлежа́щимъ съ нимъ, рє́че царь дѣ́вицѣ: „Проси́ ѹ҆̔ менє́, є҃гѡ́же а҃ще хо́щеши, и҆ да́мь ти.“ И҆ кла́тсѧ ѩ҆́: „И҃ко є҃гѡ́же а҃ще попро́сиши ѹ҆̔ менє́, да́мь ти, и҆ до́ полъ ца́рствїа моегѡ̀.“ Ѻ҆на́ же и҆зшє́дши, рє́че ма́тери своеи́̀: „Чесѡ̀ прошѹ̀?“ Ѻ҆на́ же рє́че: „Главы́ Ї҃ѡа́нна Крести́теля.“ И҆ вшє́дши а҃вїе съ тща́нїемъ къ царю́, проса́ше глаго́лющи: „Хощѹ̀, да ми да́си а҃вїе на блю́дѣ главу́ Ї҃ѡа́нна Крести́теля.“ И҆ прискорбе́нъ бы́въ царь, кла́твы же ра́ди и҆ за возлежа́щихъ съ нимъ не восхо́тѣ ѿрещи́ ѩ҆́. И҆ а҃вїе посла́въ царь спекула́тора, повелѣ́ принестѝ главу́ є҃гѡ̀. Ѻ҆нъ же шедъ ѹ҆сѣ́кнѹ є҃гѡ̀ въ темни́цы, и҆ принесе́ главу́ є҃гѡ̀ на блю́дѣ, и҆ да́де ю҆̀ дѣ́вицѣ, и҆ дѣ́вица да́де ю҆̀ ма́тери своеи́̀. И҆ слы́шавше ѹ҆ченицы̀ є҃гѡ̀, прїидо́ша, и҆ взѧ́ша трупъ є҃гѡ̀, и҆ положи́ша є҃гѡ̀ въ гро́бъ. И҆ собра́вшасѧ а҃по́столи къ Ї҃сѹ̀, и҆ возвѣсти́ша ѥ҆̀мѹ̀ всѣ̀, є҃ли́ка сотвори́ша, и҆ є҃ли́ка научи́ша

Ѳвангеліа воскресна,

чтѹмаа по рядѣ на Оутренахъ въ Недѣли.

Ѳ҃ѵаіе воскресное а. ѿ Матѳеа, гл. XXVIII. зач. 116.

Въ врема оно: Ѳдиннадесате оученици идоша въ Галіле въ гору, аможе повелѣ имъ Іисъ: и видѣвше его поклонишасѧ емѹ, они же оусомнѣшасѧ. И приступль Іисъ, рече имъ глаголя: „Дадеса ми всака власть на небеси и на земли. Шедше оубо научите вса языки, крестяще ихъ въ има Оца и Сна и святаго Дѹха, оучаще ихъ блюсти вса, елика заповѣдахъ вамъ. И се азъ съ вами есмь во вса дни, до скончаніа вѣка. Амінь.

Ѳ҃ѵаіе воскресное і. ѿ Марка, гл. XVI. зач. 70.

Въ врема оно: Минѹвши Сѹвотѹ, Марія Магдалина и Марія Іаковля и Саломія купиша ѳиміамы, да пришедше помажѹтъ Іисъ. И зѣло заѹтра въ единѹ ѿ Сѹвотъ придѹша на гроб, возсіавшю солнцю. И глаголахѹ къ себѣ: „Кто ѿкалитъ намъ камень ѿ двері гро-

ва?" И воззрѣвше видѣша, яко отвалєнъ въ
камень; бѣ бо велій зѣлѡ. И вшедше въ гробъ,
видѣша юношу сѣдяща въ десныхъ, одѣяна въ
одѣжду вѣлѹ; и оужасѡшася. Онъ же глагола
имъ: „Не оужасайтеся. Іиса ищете Назарянина
распятаго. Есть, нѣсть здѣ; се мѣсто, идѣже
положиша его. Но идѣте, рцѣте оученикѡмъ его
и Петрови, яко варетъ вы въ Галіліи; тамѡ
его видите, якоже рече вамъ." И изшедше бѣ-
жаша ѿ гроба; имаше же ихъ трепетъ и оужасъ,
и никомуже ничтоже рѣша; бояхѹ бо ся.

Отаіе воскресное г. ѿ Марка, гл. XVI.
зач. 71.

Въ врема оно: Воскресъ Іисъ заутра въ первую
сѹвотѹ, явися прежде Маріи Магдалинѣ, изъ
неяже изгна седмь бѣсовъ. Она же шедши воз-
вѣсти съ нимъ бывшимъ, плачѹщимся и рыда-
ющимъ. И они слышавше, яко живъ есть и
видѣнъ бысть ѿ нея, не вѣша вѣры. По сихъ
же двѣма ѿ нихъ градѹщема вшедша инѣмъ
образомъ, идѹщема на село. И та шедша возвѣ-
стиста прочимъ; и ни тѣмъ вѣры вѣша. Послѣдѣ
же возлежащимъ имъ единонадесяте вшед-
ша, и поноси невѣрствію ихъ и жестокосердію, яко
видѣвшимъ его востанша, не вѣша вѣры. И рече

имъ: „Шедши въ міръ весь, проповѣдите Єуаг
всей твари. Иже вѣру имѣтъ и крестится, спасенъ будетъ; а иже не имѣтъ вѣры, осуждѣнъ будетъ. Знамєнія же увѣровавшимъ сіа послѣдуютъ: именемъ моимъ бѣсы изженутъ; языки возглаголютъ новы; зміи возмутъ; аще и что смертно испіютъ, не вредитъ ихъ; на недужныя роки возложатъ, и здрави будутъ." Гдь же убо по глаголанію имъ къ нимъ, вознесеся на нєбо, и сѣде одесную Бга. Они же изшедше проповѣдаша всюдѣ, Гдѣ поспѣшествующу, и слово утверждающе послѣдствующими знаменьми, Амінь.

Єуаг воскресное Д. у Луки, гл. XXIV. зач. 112.

Въ врема оно: Въ единъ у Суввотъ зарано пріидоша (жены шедшія по Іисѣ у Галилеи) на гроб, носяще иже уготовляша ароматы, и другія съ ними. Обретоша же камень отвалєнъ у гроба. И вшедше не обретоша тѣлесе Гда Іиса. И бысть не домышляющимся имъ о семъ, и се мужа два стаста предъ ними въ ризахъ блищащихся. Пристрашнымъ же бывшимъ имъ, и поклонившимъ лица на земли, рекоста къ нимъ: „Что ищете живаго съ мер-

тѣлѣ? Нѣсть здѣ, но воскресѣ. Помянѣте, ѥкоже глаго́ла вамъ ѥщѐ сый въ Галілеи, глаго́ла: „Ѩко подобаѥтъ Сн҃ъ человѣческомѹ предатисѧ въ рѹ́цѣ человѣкъ грѣшникъ, и распѧтисѧ, и въ трѣтїй день воскре́снѹти.“ И помянѹ́ша глаго́лы ѥгѡ̀. И возвратѝвшеся ѿ гро́ба, возвѣстѝша всѣ сі҃и ѥдинонадесѧте и всѣмъ прочимъ. Бѣ́ше же Магдалі́на Марі́а, и Ѡа́нна, и Марі́а Ія́кѡвлѧ, и прочїѧ съ ни́ми, ѩже глаго́лахѹ къ апо́столѡмъ сі҃и. И ѩ́ви́шасѧ предъ ни́ми ѧ́кѡ лжа глаго́ли и̑хъ, и не вѣ́роваху и̑мъ. Петръ же востáвъ течѐ къ гро́бѹ, и приникъ ви́дѣ рѹ́зы ѥ́дины лежа́щѧ; и ѿи́де, въ себѣ дивлѧ сѧ ѩ́вшемѹ.

Ѳ҃гаѥ воскре́сное ѕ҃. ѿ Лѹки, гл. XXIV. зач. 113.

Въ вре́мя о҃но: Петръ востáвъ течѐ къ гробѹ: (Зри въ Ѵто́рницѣ Свѣ́тлый, листъ 8.)

Ѳ҃гаѥ воскре́сное ѕ҃. ѿ Лѹки, гл. XXIV. зач. 114.

(Зри на Вознесе́нїе Го́спо́дне на Лїтѹргїи, листъ 25.)

Во вторникъ воскресное 3. от Іоанна, гл. XX. зач. 63.

Въ врѣмя оно: Въ единъ отъ субботъ Марія Магдалина пріиде заутра, еще сущи тмѣ, на гробъ, и виде камень взятъ отъ гроба. Тече убо и пріиде къ Симону Петрови, и къ другому ученику, егоже любляше Іисъ, и глаголя имъ: „Взяша Га отъ гроба, и не вѣмы, гдѣ положиша его.“ Изиде же Петръ и другій ученикъ, и идяста къ гробу. Течяста же оба вкупѣ; и другій ученикъ тече скорѣе Петра, и пріиде прежде къ гробу. И приникъ, виде ризы лежащя; обаче не вниде. Пріиде же Симонъ Петръ въ слѣдъ его, и вниде въ гробъ, и виде ризы едины лежащя, и сударь, иже бѣ на главѣ его, не съ ризами лежащь, но особь свитъ на единомъ мѣстѣ. Тогда убо вниде и другій ученикъ, пришедый прежде къ гробу, и виде, и вѣрова. Не бо бѣ кдаже писаніа, яко подобаетъ ему отъ мертвыхъ воскреснути. Идоста же паки къ сущимъ ученикомъ.

Во вторникъ воскресное й. от Іоанна, гл. XX. зач. 64.

Въ врѣмя оно: Марія стояше у гроба внѣ плачущи. Якоже плакашеся, приниче въ гробъ,

и видѣ два ѧ́гга въ бѣлыхъ ри́захъ сѣдя́ща: є́диного оу҃ главы́, и є́диного оу҃ ногъ, идѣ́же бѣ лежа́ло тѣ́ло і҃сово. И глаго́лета ѣй о҃на: „Же́но, что плачешися?“ Глаго́ла и҃ма: „І҃ко взя́ша Г҃а моего́, и не вѣмы, гдѣ положи́ша є́го.“ И сі҃а ре́кши обратѝся вспять, и ви́дѣ і҃са стоя́ща; и не вѣдя́ше, і҃ко і҃сус є́сть. Глаго́ла ѣй і҃сус: „Же́но, что́ плачеши? кого́ и҃щеши?“ Она́ же мня́ши, і҃ко кертогра́дарь є́сть, глаго́ла є́мꙋ: „Г҃и, а҃ще ты є́сй взялъ є́го, повѣ́жди ми, гдѣ є́сй положи́лъ є́го, и а҃зъ возмꙋ́ є́го.“ Глаго́ла ѣй і҃сус: „Маріе!“ Она́ же обраще́ншися глаго́ла є́мꙋ: „Раввꙋни“ (є́же глаго́летсѧ: Оу҃чи́телю)! Глаго́ла ѣй і҃сус: „Не прикаса́йсѧ мнѣ; не оу҃ бо взыдо́хъ къ О҃цꙋ́ моемꙋ́; и҆дѝ же къ бра́тїи мое́й, и рцы́ и҃мъ: восхожда́ю къ О҃цꙋ́ моемꙋ́ и О҃цꙋ́ ва́шемꙋ, и Бг҃ꙋ моемꙋ́ и Бг҃ꙋ ва́шемꙋ.“ Прїи́де же Маріа́ Магдали́на повѣ́дающи оу҃чени́кѡмъ, і҃ко ви́дѣ Г҃а, и сі҃а ре́чи ѣй.

О҃т҃а́їе воскре́сное є҃. ѿ І҃ѡа́нна, гл҃а XX.

зач. 65.

Сꙋ́ѿ ѵ҃зд҃ъ въ день той

(Зри въ Недѣ́лю Ѳомину́, листъ 11.)

Отдѣ воскресное і ѿ Іѡа́нна, гл. XXI. зач. 66.

Въ вре́мя о҃но: Ꙗ҆ви́сѧ і҃с҃ оученико́мъ свои́мъ, востáвъ ѿ мёртвыхъ, на мо́ри Тиверіáдстѣмъ; ꙗ҆ви́сѧ же сице: Бѧ́ху вкупѣ Сі́мѡнъ Петръ и҆ Ѳѡмá нарицáемый бли́знецъ, и҆ Наѳанаи́лъ, и҆́же бѣ҆ ѿ Кáны Галіле́йскія, и҆ сы́на Зеведéова, и҆ и҆́на ѿ оученико́въ є҆гѡ́ два. Глаго́ла и҆́мъ Сі́мѡнъ Петръ: „Ꙉдѹ́ ры́бы ло́вити.“ Глаго́лаша є҆мꙋ́: „Ꙉдемъ и҆ мы съ тобо́ю.“ Ꙉзыдо́ша же и҆ всѣдо́ша а҆́біе въ корáбль; и҆ въ тꙋ̀ нощь не ꙗ́ша ничесо́же. Ѹ҆́тро же ꙗ́вльшꙋ сѧ і҃с҃ при бре́зѣ; не познáша же оученицы́, ꙗ́ко і҃с҃ е҆́сть. Глаго́лаше и҆́мъ і҃с҃: „Дѣ́тки! ѣда́ что сы́даное и҆́мате?“ Ѿвѣщáша є҆мꙋ́: „Ни.“ О҆́нъ же рече́ и҆́мъ: „Ковержи́те моужѧ́ одесны́ю странꙋ́ корáбля, и҆ ѡбрѣ́щете.“ Ковержо́ша же, и҆ ктомꙋ́ не можáхѹ привлещи́ ѣ҆ ѿ мно́жества ры́бъ. Глаго́ла же оученикъ то́й, є҆гóже люблáше і҃с҃, Петро́ви: „Гд҃ь е҆́сть.“ Сі́мѡнъ же Петръ, слы́шавъ, ꙗ́ко Гд҃ь е҆́сть, єпенду́томъ препоѧ́сася; бѣ҆ бо нагъ; и҆ вы́ржеся въ мо́ре. И҆ дрꙋзіи оученици́ корабльце́мъ прїидо́ша; не бѣ҆́ша бо далéче ѿ земли́, но ꙗ́ко двѣсти́ лактій, влекꙋ́щіе мрéжю рывъ. Ꙗ҆́коже ꙋ҆бо́ша на зе́млю, ви́дѣша о҆гнь лежáщь и҆ ры́бꙋ на немъ лежáщꙋ, и҆ хлѣ́бъ. И҆ глаго́ла и҆́мъ і҃с҃: „Принеси́те ѿ рыбъ, и҆́же ѹ҆ло́висте ны́нѣ.“ Вы́зъ же Сі́мѡнъ

Петръ, изълачі мрѣжу на землю, пълну великихъ рыбъ сто и пятьдесятъ и три, и толикихъ сущихъ не протръжеся мрѣжа. Глагола имъ Іисъ: „Пріидѣте, обѣдайте.“ Ни единъ же смѣяшеся вопрошати его: Ты кто ѥси? вѣдяще, яко Гдь есть. Пріиде же Іисъ, и пріятъ хлѣбъ, и даде имъ, и рыбы такожде. Се ужі третіе явися Іисъ ученикомъ своимъ, востав отъ мертвыхъ.

Отъ іоаннова. зач. 67.

Въ врема оно: Явися Іисъ ученикомъ своимъ востав отъ мертвыхъ, и глагола Симоню Петрови: „Симоне Іоанинъ, любиши ли ма паче сихъ?“ Глагола ему: „Ей Гдн, ты вѣси, яко люблю тя.“ Глагола ему: „Паси агнцы моя.“ Глагола ему паки второе: „Симоне Іоанинъ, любиши ли ма?“ Глагола ему; „Ей Гдн, ты вѣси, яко люблю тя.“ Глагола ему: „Паси овцы моя.“ Глагола ему третіе: „Симоне Іоанинъ, любиши ли ма?“ Оскорбѣ же Петръ, яко рече ему третіе: любиши ли ма? и глагола ему: „Гдн, ты всѣ вѣси; ты вѣси, яко люблю тя.“ Глагола ему Іисъ. „Паси овцы моя. Аминь, аминь, глаголю тебѣ: егда млад

сей юнъ, пол҃слаєтъ сей самъ, и̂ хождѣтъ сей, а҆мо҃же хотѣ҆тъ сей; є҆гда̀ же состарѣ҆ешисѧ, воздр҃ѣ҆жеши рꙋ́цѣ твои́, и̂ и҆нъ та пол҃ситъ и̂ ведѣ́тъ, а҆мо҃же не хо҃щеши." Сїи́ же рече́, назна́менова, ко́ею сме́ртїю прослѣ́витъ Бо́га. И̂ сі̂а рекъ, глаго́ла є҆мꙋ̀: „Ꙗ́ждь по мнѣ̀." О҆брати́вшисѧ же Петръ ви́дѣ ѹ҆ченика̀, є҆го́же люблѧ́ше і҃ісъ, и҆ слѣ́дъ и҆дꙋ́ща (и҃же и̂ возлежѣ́ на вечери на пе́рси є҆гѡ̀, и̂ рече́: Гд҃и, кто е҆́сть предаю́й тѧ?); сего̀ ви́дѣвъ Петръ, глаго́ла і҃исꙋи: „Гд҃и, сей же что?" Глаго́ла є҆мꙋ̀ і҃исъ: „А҃ще хощꙋ̀, да той пребꙋва́етъ, до́ндеже прі҃идꙋ̀, что̀ къ тебѣ̀? Ты по мнѣ̀ гради́." И҆зы́де же сло́во се въ бра́тїю, ꙗ҆ко ѹ҆ченикъ той не ѹ҃мретъ; и̂ не рече́ є҆мꙋ̀ і҃исъ, ꙗ҆ко не ѹ҃мретъ, но: а҃ще хощꙋ̀ томꙋ̀ пребꙋва́ти, до́ндеже прі҃идꙋ̀, что̀ къ тебѣ̀? Сей е҆́сть ѹ҆ченикъ свидѣ́тельствꙋѧй ѻ҆ сихъ, и҃же и̂ написа̀ сі̂а; и̂ вѣ́мъ, ꙗ҆ко и҃стинно е҆́сть свидѣ́тельство є҆гѡ̀. Сѫ́тъ же и̂ и҃на мно́га, и҃же сотвори́ і҃исъ, и҃же а҃ще бы по є҆ди́ному пи҃сана бы́ша, ни само́мꙋ, мню́, всемꙋ̀ мі́рꙋ вмѣ́стити пи́шемыхъ кни́гъ. А҆ми́нь.

На Оутренѣ за всѣкое прошеніе.

Апостолъ къ Филиппійсѣмъ, гл. IV. зач. 247.

(Зри въ Недѣлю цвѣтоносную, листъ 104.)

Отъ Матѳея, гл. VII. зач. ї.

Рече ГДь: Просите, и дастсѧ вамъ; ищите и обрѣщете; толците, и отверзетсѧ вамъ. Всякъ бо просѧй пріемлетъ, и ищѧй обрѣтаетъ, и толкущемъ отверзетсѧ. Или кто есть отъ васъ человѣкъ, егоже аще воспроситъ сынъ его хлѣба, да камень подастъ емоу? или аще рыбы проситъ, да змію подастъ емоу? Аще оубо вы, лукави суще, оумѣете дарованіа блага дати чадомъ вашимъ, колми паче Отецъ нашъ небесный дастъ блага просѧщимъ оу него.

На Оутренѣ за оусопшихъ.

Апостолъ, 1. къ Солунѧномъ, гл. IV. зач. 270.

Братіе: не хощемъ васъ не вѣдѣти о оумершихъ, да не скорбите, якоже и прочіи не имоущіи оупованіа. Аще бо вѣруемъ, яко Іисъ оумре и воскресе, такоже и Богъ оумершіѧ о Іисѣ приведетъ съ нимъ. Сіе бо вамъ глаголемъ словомъ ГДнимъ,

ѣко мы живѣщіи ѡстáвшіи въ пришéствіе ГДне, не ймамы предварíти ѹмéршихъ. ѣко самъ ГДь къ повелѣнію, въ гласѣ архáггловѣ и въ трубѣ Бóжіи сни́детъ съ небесе́, и мéртвіи ѡ Хртѣ воскрéснутъ пéрвѣе; потóмъ же мы живýщіи ѡстáвшіи, кóпнѡ съ ними восхищéни вóдемъ на ѻблацѣхъ въ срѣтéніе ГДне на воздýхъ, и такѡ всегдà съ ГДемъ вóдемъ.

Ѳгліе ѿ Іѡáнна, гл. V. зач. 16.

Въ врéма ѻно: Рече ГДь къ приш҃éдшимъ къ немѹ Іудéомъ: „Ами́нь, ами́нь, глаго́лю вамъ, ѣко слы́шай словесе́ моегѡ, и вéрꙋй посла́вшемꙋ ма, ймать живóтъ вѣчный, и на сýдъ не прїи́детъ, но прéйдетъ ѿ смéрти въ живóтъ. Ами́нь, ами́нь глаго́лю вамъ, ѣко градéтъ часъ, и ны́нѣ éсть, ѳгдà мéртвіи ѹслы́шатъ гласъ Сн҃а Бжія, и ѹслы́шавше ѡживýтъ. ѣкѡже бо Ѻц҃ъ ймать живóтъ въ себѣ, такѡ дадѣ и Сы́нѡви живóтъ имѣти въ себѣ. И ѻбласть дадѣ емꙋ и сýдъ творíти, ѣко Сынъ человѣчь éсть. Не дивúтеся семꙋ; ѣко градéтъ часъ, въ ѻнмже вси сущіи въ гробѣхъ ѹслы́шатъ гласъ Сы́на Бжія, и и҃зы́дꙋтъ сотвóршіи блага въ воскрешéніе живóта, а сотвóршіи злà въ воскрешéніе сýда. Не могꙋ áзъ ѡ себѣ творíти ничесóже ѣкѡже слы́шу, сýжда, и сýдъ мой прáведенъ éсть: ѣко не ищý вóли моеà, но вóли посла́вшагѡ ма Ѻтцà.

Оглавленіе
Апостоловъ и Евангелій.

	Стран.
Въ стую и великую Недѣлю Пасхи	
» Понедѣльникъ Свѣтлый	3
» Вторникъ Свѣтлый	6
Недѣля є. Оѳомина	7
» г. о Мироносицахъ	10
» д. о Разслабленномъ	12
» е. о Самаряныни	14
» ѕ. о Слѣпцѣ	16
На Вознесеніе Гда	20
Недѣля з. по Пасцѣ, стыхъ Оцъ	24
» Пятдесятницы	26
Понедѣльникъ св. Духа	28
Въ тойже день стѣй животворящей Троицы	30
Недѣля а. по Сош. св. Духа, всѣхъ Стыхъ	32
На праздникъ стѣйшія Евхаристіи	33
	35

				Страна
Недѣля	в.	по Сошéствіи	св. Дýха.	37
„	г.	„	„ „ „	38
„	д.	„	„ „ „	40
„	е.	„	„ „ „	41
„	ѕ.	„	„ „ „	43
„	з.	„	„ „ „	44
„	и.	„	„ „ „	45
„	а.	„	„ „ „	47
„	і.	„	„ „ „	48
„	ія.	„	„ „ „	50
„	іа.	„	„ „ „	52
„	іг.	„	„ „ „	54
„	ід.	„	„ „ „	56
„	іе.	„	„ „ „	57
„	ѕі.	„	„ „ „	59
„	зі.	„	„ „ „	61
„	иі.	„	„ „ „	63
„	ді	„	„ „ „	64
„	к	„	„ „ „	66
„	ка	„	„ „ „	67
„	кв.	„	„ „ „	69
„	кг	„	„ „ „	71
„	кд.	„	„ „ „	73
„	ке.	„	„ „ „	75
„	кѕ	„	„ „ „	76
„	кз.	„	„ „ „	78
„	ки.	„	„ „ „	79
„	кд.	„	„ „ „	81
„	л.	„	„ „ „	82
„	ла.	„	„ „ „	83
„	лв.	„	„ „ „	85
„	лг.	(О мытарѝ и фарїсéи)		86

	Страна
Недѣля л҃д. (О блу́дномъ сы́нѣ) . . .	87
» л҃е. Масопу́стная	90
» л҃s. Сыропу́стная	92
» а҃. ст҃а́гw вели́каго Поста́ . . .	93
» в҃. » » » . . .	95
» г҃. » » » кр҃топокло́нная	97
» д҃. » » » . . .	98
» е҃. » » » . . .	100
» Цвѣтоно́сная	102
Въ св. вели́кій Четвертóкъ	106
» » » Пато́къ	113

На пра́здники недви́жимыя, Госпо́дскія Богоро́дичныя и Свя́тыхъ.

На Рождество́ пресвя́тыя Бц҃ы	120
Недѣля предъ Воздви́женіемъ чт҃на́гw Кр҃та́	122
На Воздви́женіе чт҃на́гw Кр҃та́	123
Недѣля по Воздви́женіи чт҃на́гw Кр҃та́ .	127
На Покро́въ пресвя́тыя Бц҃ы	—
» ст҃а́гw Великомч҃е́ника Дими́трія . .	128
» Собо́ръ св. Архістрати́га Ми҃хаи́ла . .	131
» Введе́ніе въ Це́рковь прест҃ы́я Бц҃ы .	144
» Ст҃и́теля Хр҃то́ва Ни҃колая	—
» Зача́тіе ст҃ы́я А҃нны	137
» Недѣля ст҃ы́хъ Пра́отецъ	138
» » предъ Рождество́мъ Хр҃то́вымъ	139
» Рождество́ Г҃да на́шегw Іи҃са Хр҃та́ .	143
» Собо́ръ прест҃ы́я Бц҃ы	145
» ст҃а́гw первомч҃е́ника Стефа́на . . .	147
» Недѣлю по Рождествѣ Хр҃те́вѣ . .	149
» Обрѣза́ніе Г҃дне	—

	Страна
На Недѣлю, предъ Просвѣщеніемъ . . .	151
„ святое Богоявленіе	152
„ Недѣлю по Просвѣщеніи	154
„ Стыхъ трієхъ Святителей	155
„ Срѣтеніе ГДне	158
„ Благовѣщеніе престыя Бцы	161
„ Стаго великомученика Георгія . . .	163
„ Рождество стаго Іоанна Предтечи .	165
„ Стыхъ верховныхъ Аплъ Петра и Павла	170
„ Стаго пророка Иліи	172
„ стое Преображеніе ГДне	176
„ Успеніе престыя Бцы	179
„ Усѣкновеніе главы Іоанна Крстителя	—
Благовѣстіе воскресное на Утрени . . .	182
На Славѣ за великое прошеніе	191
„ „ За усопшихъ	—